

# TEKİRDAĞ NAMIK KEMAL ÜNİVERSİTESİ

## 2019 YILI KURUMSAL MALİ DURUM VE BEKLENTİLER RAPORU

Temmuz-2019  
TEKİRDAĞ

## İÇİNDEKİLER

SUNUŞ.....	3
Misyonomuz ve Vizyonumuz	4
I – OCAK-HAZİRAN 2019 DÖNEMİ BÜTÇE UYGULAMA SONUÇLARI	4
Bütçe Giderleri.....	4
Bütçe Gelirleri .....	11
Finansman .....	17
II – OCAK-HAZİRAN 2019 DÖNEMİNDE YÜRÜTÜLEN FAALİYETLER	17
III – TEMMUZ-ARALIK 2019 DÖNEMİNE İLİŞKİN BEKLENTİLER VE HEDEFLER	29
Bütçe Giderleri.....	29
Bütçe Gelirleri .....	29
Finansman .....	29
IV. TEMMUZ-ARALIK 2019 DÖNEMİNDE YÜRÜTÜLECEK FAALİYETLER	30

### EKLER

- Ek-1** Bütçe Giderlerinin Gelişimi Tablosu
- Ek-2** Bütçe Gelirlerinin Gelişimi Tablosu

## ÜST YÖNETİCİ SUNUŞU

5018 sayılı Kamu Mali Yönetim ve Kontrol Kanunu, kalkınma planları ve programlarda yer alan politika ve hedefler doğrultusunda kamu kaynaklarının etkili, ekonomik ve verimli bir şekilde elde edilmesi ve kullanılmasını, hesap verebilirliği ve mali saydamlığı sağlamak üzere, kamu mali yönetiminin yapısını ve işleyişini, kamu bütçelerinin hazırlanmasını, uygulanmasını, tüm mali işlemlerin muhasebeleştirilmesini, raporlanmasını ve mali kontrolü düzenlemektedir.

Söz konusu Kanununun 30'uncu maddesinde, genel yönetim kapsamındaki idarelerin, ilk altı aylık bütçe uygulama sonuçları, ikinci altı aya ilişkin beklentiler ve hedefler ile faaliyetlerini Temmuz ayı içinde kamuoyuna açıklayacakları hüküm altına alınmıştır.

Bu amaç doğrultusunda, özel bütçe kapsamındaki kamu idareleri arasında yer alan Üniversitemizce, yılın ilk altı aylık dönemine ilişkin bütçe uygulamaları, ikinci altı aya ilişkin beklentiler ve hedefler ile faaliyetlerinin yer aldığı kapsamlı bir rapor oluşturulmuş ve hazırlanan "2019 Yılı Kurumsal Mali Durum ve Beklentiler Raporu" ekleriyle birlikte aşağıda kamuoyunun bilgisine sunulmuştur.

Prof. Dr. Mümin Şahin  
Rektör

## MİSYONUMUZ VE VİZYONUMUZ

### MİSYON:

Bir yükseköğretim kurumu olarak; öğrenci merkezli eğitim anlayışıyla özgüvenli, zihni açık ve donanımlı bireyler yetiştirme; ülkesi, bölgesi ve tüm dünya yararına araştırmalar yapma ve bunları yaparken yeni değerler üretme, var olan değerleri geliştirme ve koruma misyonunu benimser.

### VİZYON:

Uluslararası standartlarda eğitim-öğretim hizmeti vererek, araştırmacı ve yenilikçi anlayışıyla sürekli gelişen bir dünya üniversitesi olmaktır.

## I-OCAK-HAZİRAN 2019 DÖNEMİ BÜTÇE UYGULAMA SONUÇLARI

### A-BÜTÇE GİDERLERİ

Üniversitemize 2019 yılı Merkezi Yönetim Bütçe Kanunu ile **220.332.000-₺** ödenek tahsis edilmiştir. 5018 sayılı Kamu Mali Yönetim ve Kontrol Kanunu ve 7156 sayılı 2019 Yılı Merkezi Yönetim Bütçe Kanununun ilgili maddeleri ile 2 Sıra No'lu 2019 Yılı Merkezi Yönetim Bütçe Uygulama Tebliği hükümlerine göre 4.528.799,11-₺ likit, 366.987,00-₺ gelir fazlası ve yatırımları hızlandırma ödeneğinden 3.500.000,00-₺ ödenek kaydı yapılmış olup, böylece 2019 yılı bütçe ödeneklerimiz Haziran 2019 sonu itibariyle 228.717.786,11-₺'na ulaşmıştır.

### 1-Bütçe Başlangıç Ödeneklerinin 2018- 2019 Yılları İtibariyle Gider Türlerine göre Dağılımı;

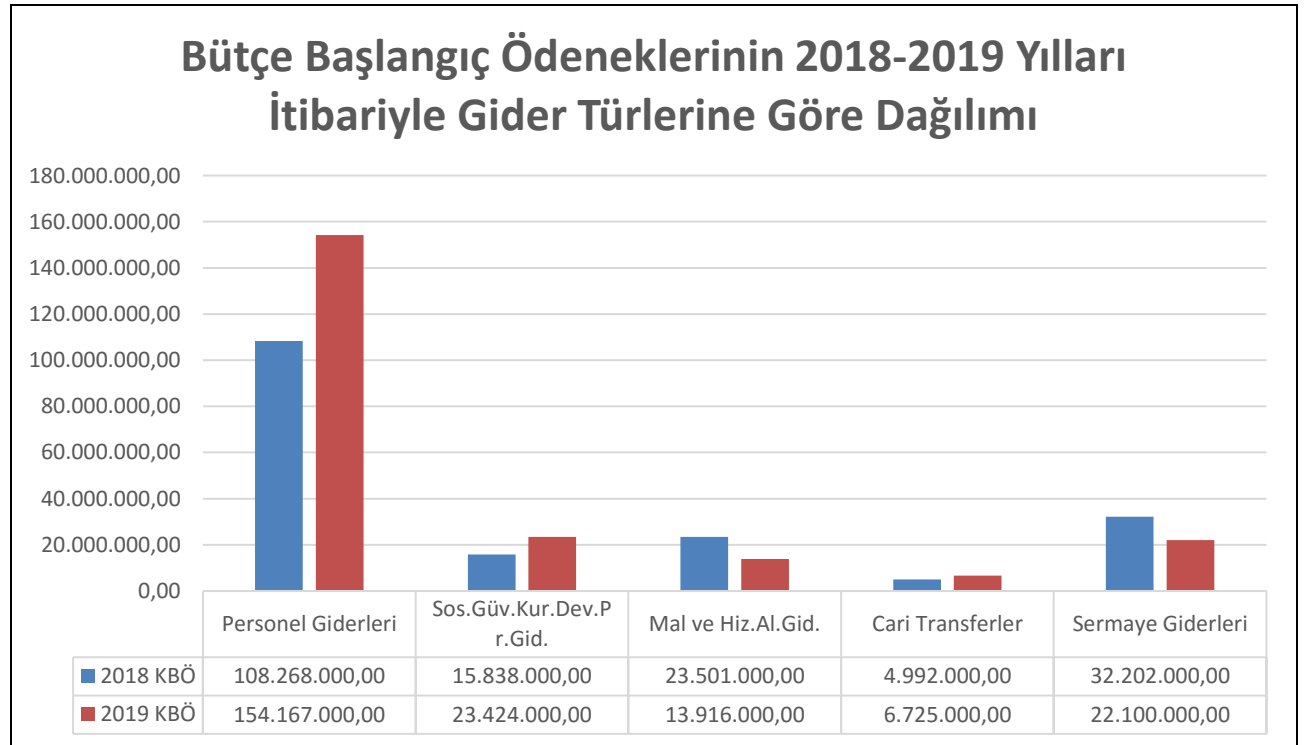

**Grafik-1**

Üniversitemizin 2019 yılı toplam Kesintili Başlangıç Ödeneği (KBÖ) 2018 yılı ödeneğine göre %19,23 artarak 184.801.000,00-₺'dan 220.332.000,00-₺'ye çıkmıştır.

2018 ve 2019 yılları KBÖ (Kesintili Başlangıç Ödenekleri) itibariyle gider bütçesi içerisinde Cari Transferler en düşük, Personel Giderleri en yüksek paya sahip olmuştur.

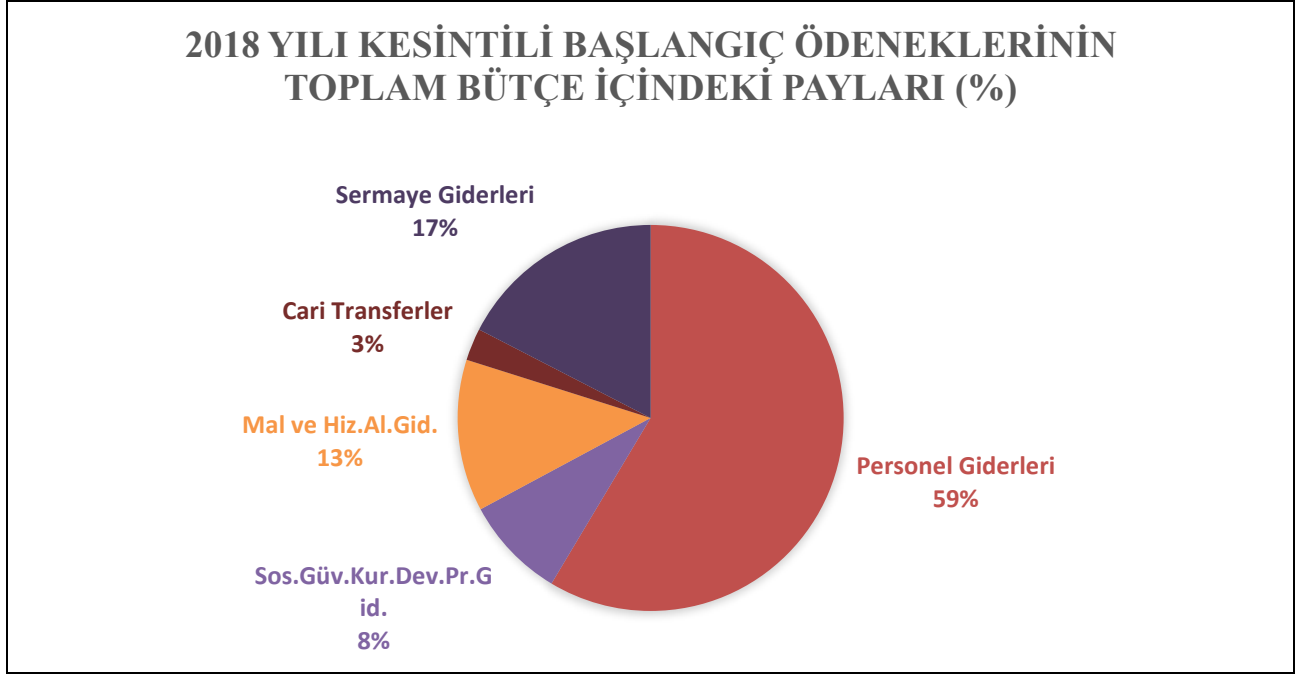

**Grafik-2**

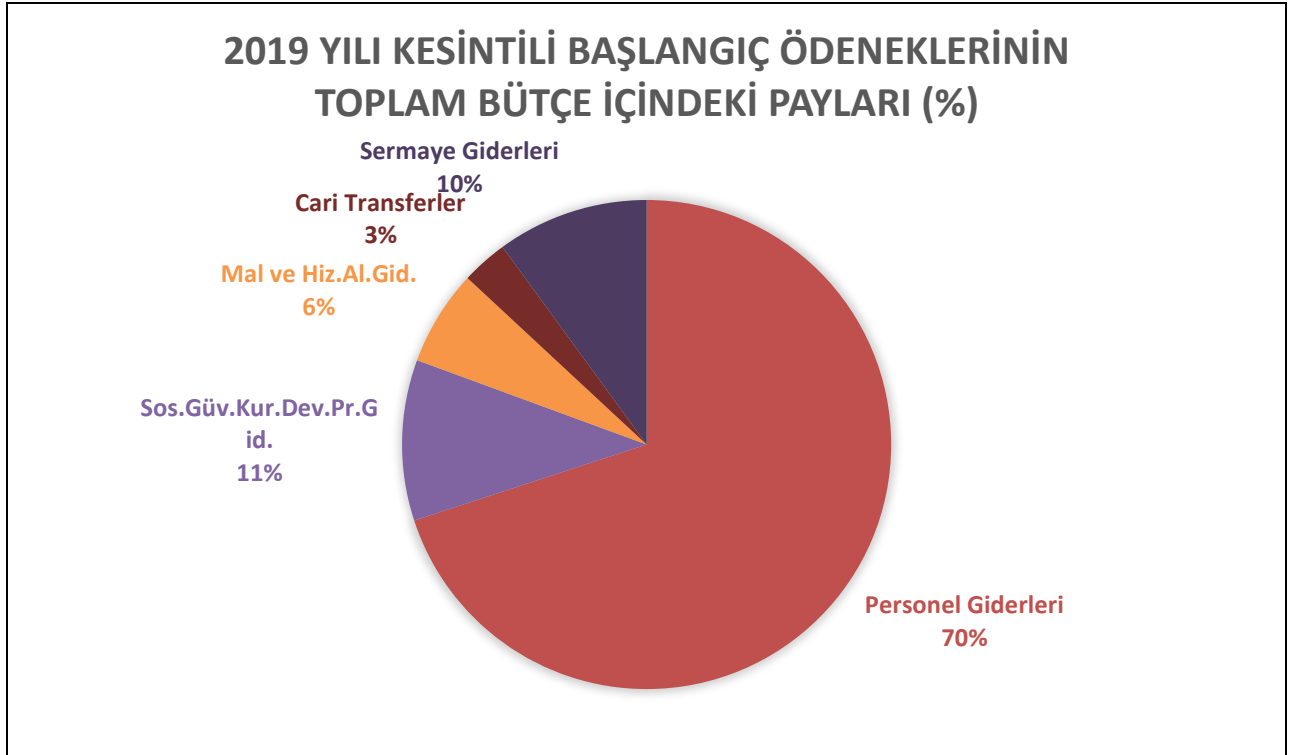

**Grafik-3**

## 2-Bütçe Giderlerinin 2018 yılının aynı dönemine göre gelişimine ilişkin değerlendirme;

Üniversitemizin 2019 yılı Ocak-Haziran dönemi bütçe gider gerçekleştirmeleri, 2018 yılının aynı dönemi ile karşılaştırmalı olarak aşağıdaki grafiklerde gösterilmiştir.

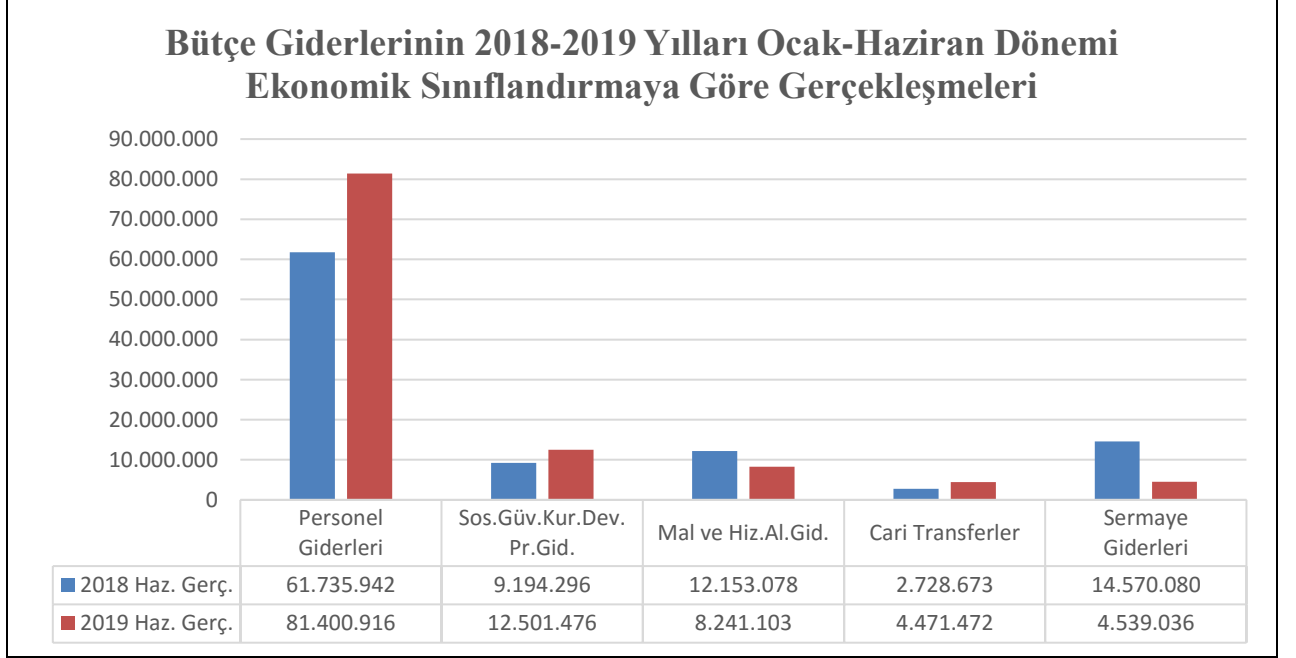

**Grafik-4**

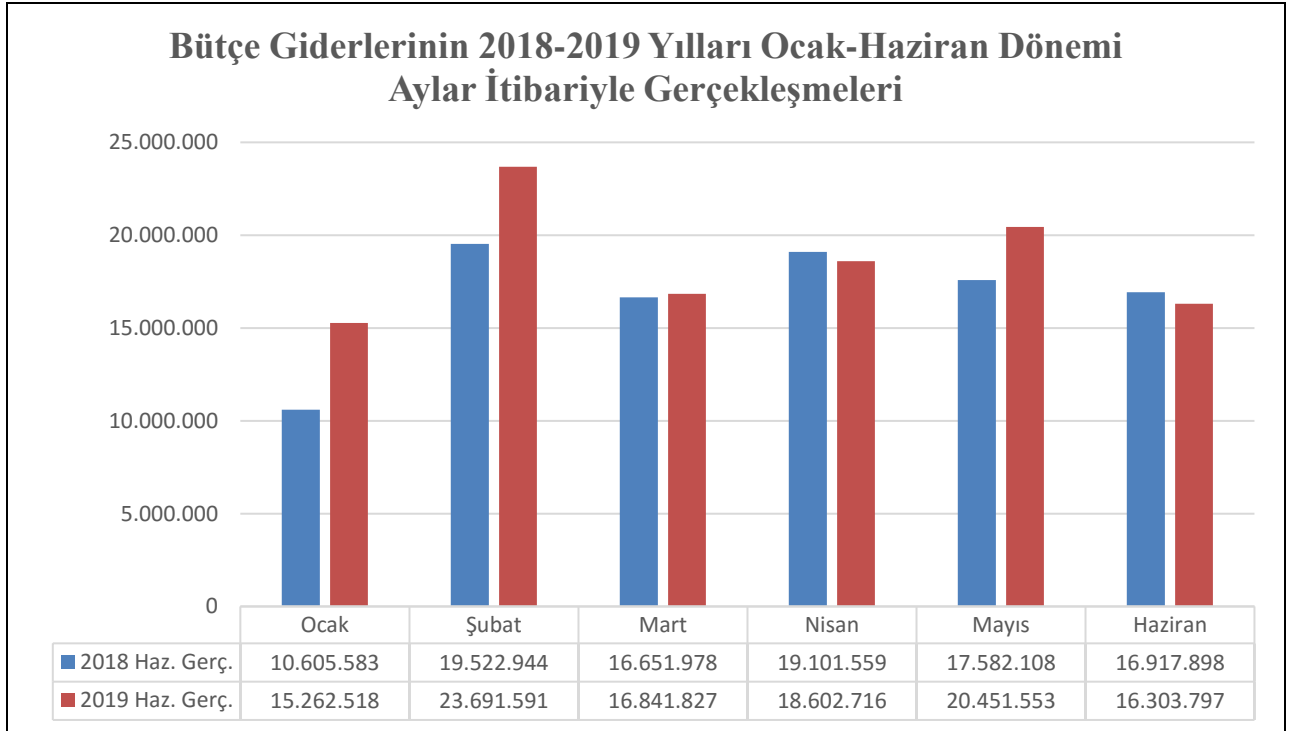

**Grafik-5**

Üniversitemizin 2018 yılı bütçe başlangıç ödeneğinin %46,43'ünü oluşturan 100.382.069,00-₺ Ocak-Haziran dönemine ait gider gerçekleşmesi, 2019 yılının aynı dönemi 111.154.002,00-₺ gider gerçekleşmesi ile karşılaştırıldığında bir önceki yıla göre % 10,73 oranında artış göstermiştir.

2019 Yılı Üniversitemiz Bütçesinin İlk Altı Aylık Döneminde Personel Giderleri %52,80, Sosyal Güvenlik Kurumlarına Devlet Primi Giderleri %53,37, Mal ve Hizmet Alımı Giderleri %59,22, Cari Transferler %66,49 ve Sermaye Giderleri %20,54'ü gider olarak gerçekleşmiştir.

Toplamda, Kesintili Başlangıç Ödeneğinin (KBÖ) İlk Altı Aylık dönem içinde %50,45'lik kısmı olan 111.154.002,00-₺ gider olarak gerçekleşmiştir.

Gider Türlerinden; Personel Giderleri, Sosyal Güvenlik Kurumlarına Devlet Primi Giderleri, Mal ve Hizmet Alımı Giderleri ve Cari Transferlerde başlangıç ödeneğinin yarısından fazlasının harcadığı, ancak Sermaye Giderlerinde harcamanın 1/5'i oranında gerçekleştiği görülmüştür. Sermaye giderlerinde 06.1 tertibine tahsis edilen ödenek Üniversitemiz Kütüphane ve Veteriner Fakültesi Araştırma ve Uygulama Hastanesi tefrişatı içindir. Adı geçen binaların inşaatı bitmediği için tefrişat harcaması da gerçekleşmemiştir.

### 2.1-01 Personel Giderleri:

Personel giderlerinde KBÖ'ne; göre Ocak- Haziran 2018 dönemine ait gerçekleşme oranı %48,49 ve gerçekleşme tutarı 61.735.942,00-₺ iken, Ocak-Haziran 2019 dönemine ait gerçekleşme oranı %52,80 ve gerçekleşme tutarı 81.400.916-₺ olmuştur. Dönemler arasında %31,85 oranında artış olmuştur. Bu artışın sebebi memur maaşlarının hesaplanmasına esas olan katsayıların artışı ve personel sayısındaki artıştır.

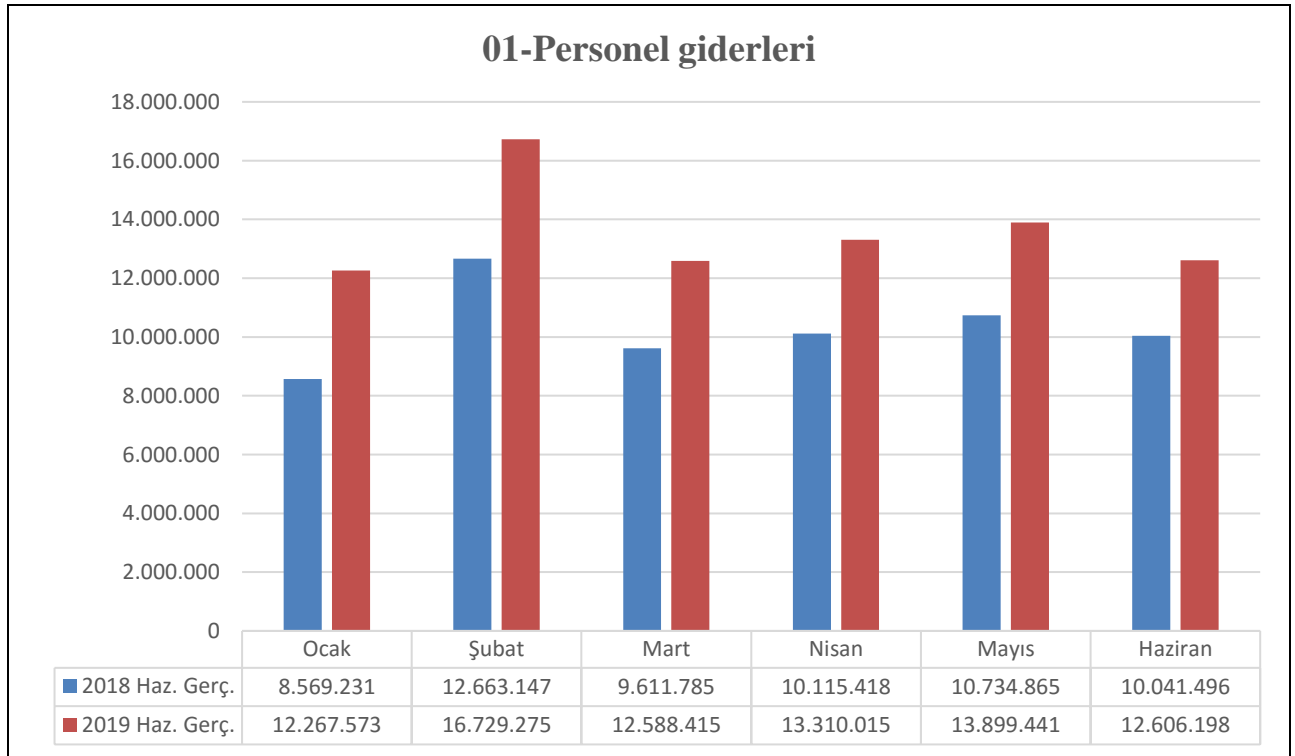

**Grafik-6**

## 2.2-02 Sosyal Güvenlik Kurumlarına Devlet Primi Giderleri:

Sosyal Güvenlik Kurumlarına Devlet Primi Giderlerinin KBÖ'ne göre; Ocak-Haziran 2018 döneminde ait gerçekleşme oranı %48,17 ve gerçekleşme tutarı 9.194.296,00-₺ iken, Ocak-Haziran 2019 döneminde gerçekleşme oranı %53,37 ve gerçekleşme tutarı 12.501.476-₺ olmuştur. Dönemler arasında %35,97 oranında artış olmuştur.

Bunun sebebi memur maaşlarının hesaplanmasına esas olan katsayıların artışı ile akademik ve idari personel sayısında meydana gelen değişikliklerdir.

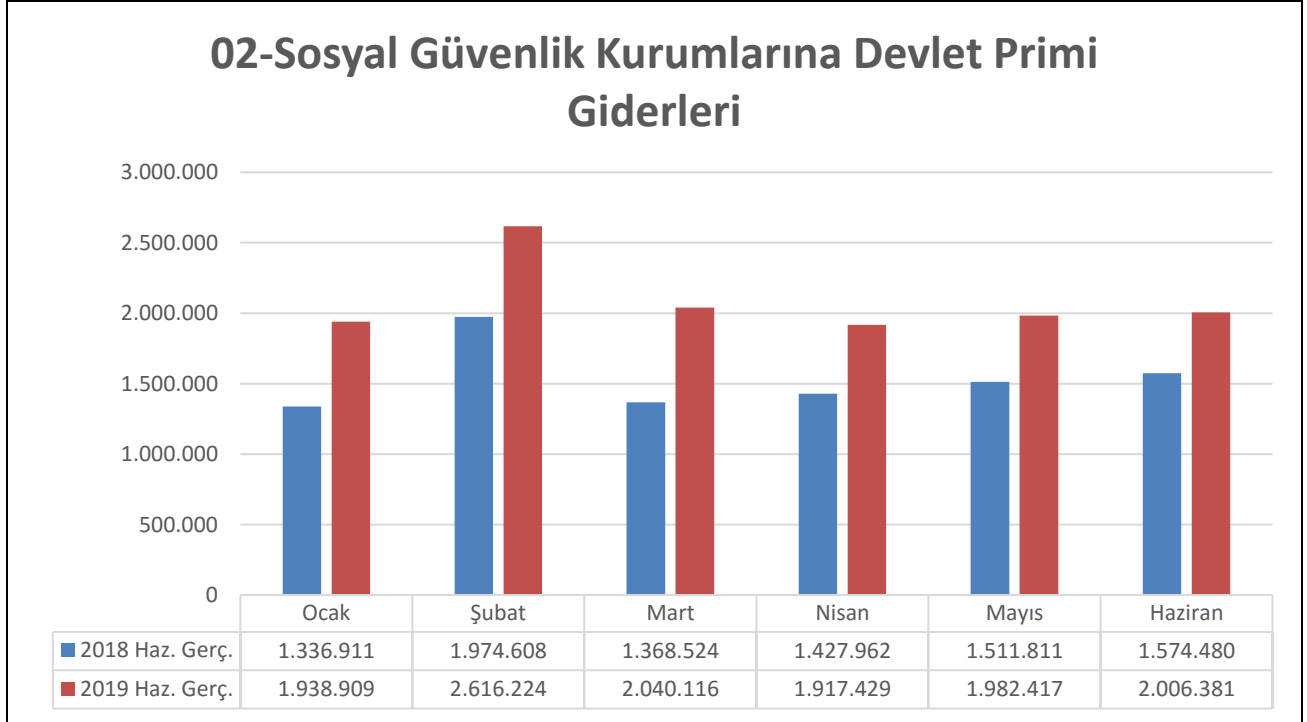

**Grafik-7**

## 2.3-03 Mal ve Hizmet Alım Giderleri:

Mal ve Hizmet Alımı giderlerinde KBÖ'ne göre; Ocak-Haziran 2018 döneminde gerçekleşme oranı %54,25 ve gerçekleşme tutarı 12.153.078,00-₺ iken, Ocak-Haziran 2019 döneminde gerçekleşme oranı %59,22 ve gerçekleşme tutarı 8.241.103,00-₺ olmuştur. Dönemler arasında %-32,19 oranında azalış olmuştur.

Ülkemiz genelinde uygulanan tasarruf tedbirleri kapsamında Üniversitemiz mal ve hizmet alımları ödeneğinin az olması buna bağlı olarak da yapılan harcamalarda küçülmeye gidilmesi ve tasarruf politikalarına uyum sağlama sebebiyle mal ve hizmet alımı giderlerinde 2018 yılına göre 2019 yılı harcamaları azalış göstermiştir.



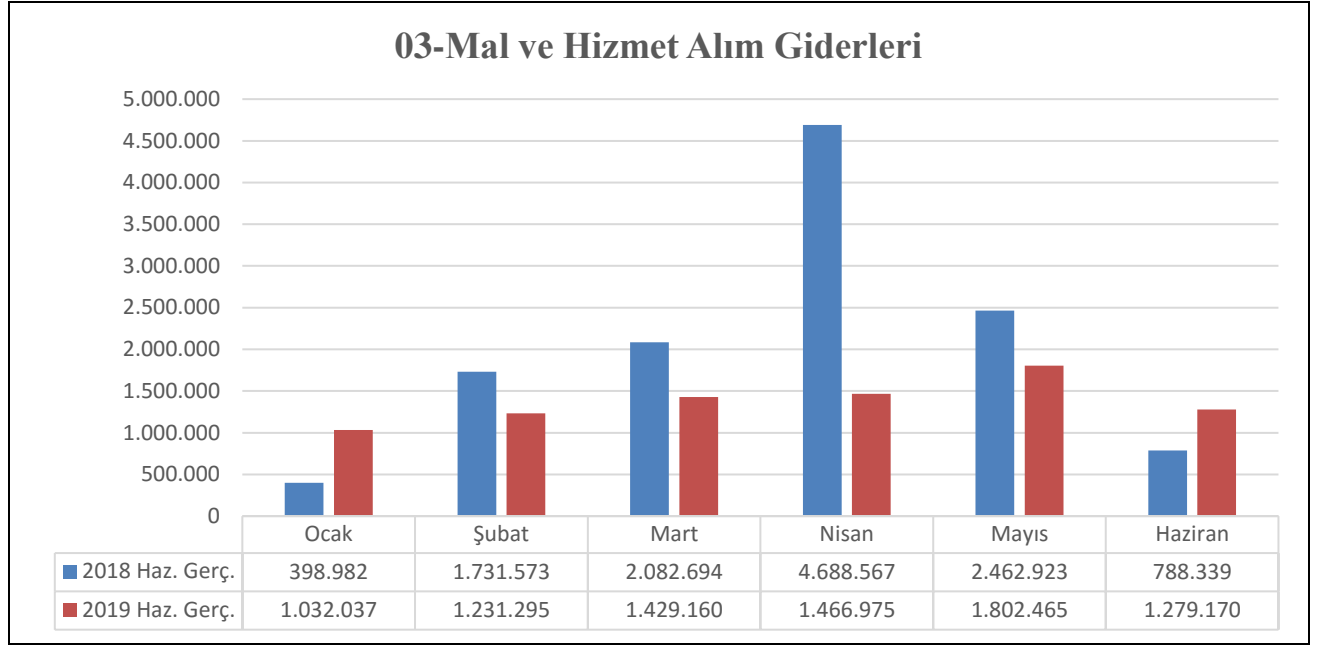

**Grafik-8**

#### 2.4-05 Cari Transferler:

Cari Transferlerde KBÖ'ne göre; Ocak-Haziran 2018 dönemine ait gerçekleşme oranı %58,31 ve gerçekleşme tutarı 2.728.673,00-₺ iken, Ocak-Haziran 2019 dönemine ait gerçekleşme oranı %66,49 ve gerçekleşme tutarı 4.471.472,00-₺ olmuştur. Dönemler arasında %63,87 artış olmuştur.

Dönemler arasındaki bu artışın nedeni çalışan personel sayısındaki artış ve emekli olan personel sayısındaki artıştır.

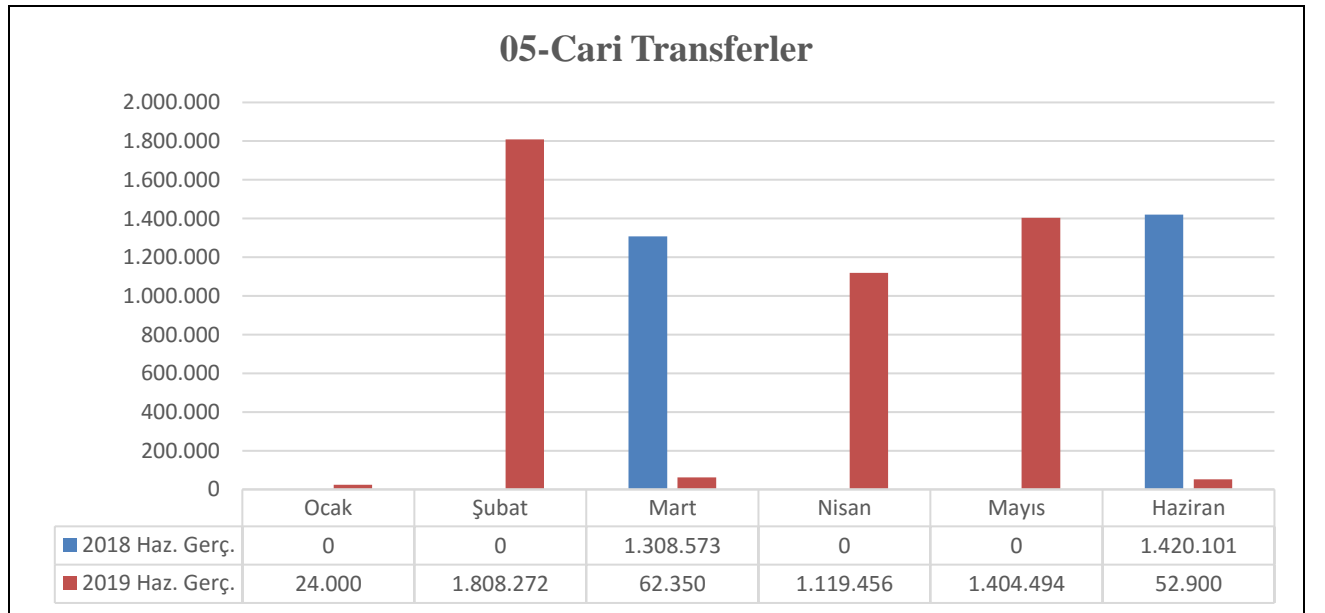

**Grafik-9**

## 2.5-06 Sermaye Giderleri:

Sermaye Giderlerinin KBÖ'ne göre; Ocak-Haziran 2018 dönemine ait gerçekleşme oranı %34,09 ve gerçekleşme tutarı 14.570.080,00-₺ iken, Ocak-Haziran 2019 dönemine ait gerçekleşme oranı %20,54 ve gerçekleşme tutarı 4.539.036,00-₺ olmuştur. Dönemler arasında %-68,85 azalış olmuştur.

Derslik ve Merkezi Birimler projemizin 2019 yılı Yatırım Programında yer almaması ve 2018 yılından kalan Kütüphane Binası Yapım İşİ, Veteriner Fakültesi Araştırma ve Uygulama Hastanesi Yapım İşİ projeleri için piyasa koşulları nedeniyle tasfiye talebinde bulunması, devam eden Merkezi Derslikler EFGH Blok Derslik ve Laboratuvarı Binası İşinin 2018 yılında %80 fiziki gerçekleşmesi gerçekleşmiş kalan %20 işin inşaat harcamasının 2019 yılına sarkan kısmının az olması 2019 yılı sermaye gideri harcamasının 2018 yılına göre azalışına neden olmuştur.

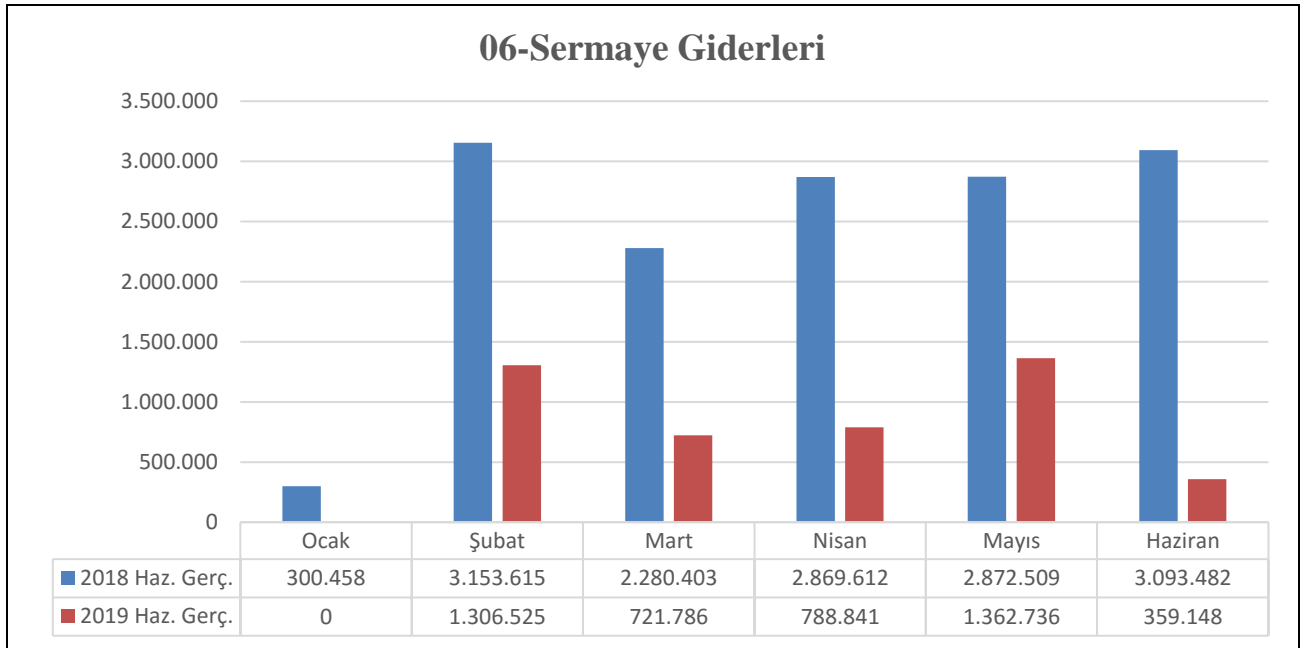

**Grafik-10**

## B-BÜTÇE GELİRLERİ

### 1-Bütçe Gelirlerinin 2018-2019 Yılları İtibariyle Gelir Türlerine Göre Dağılımı;

Üniversitemize 2018 yılı Merkezi Yönetim Bütçe Kanunu ile **184.801.000,00-₺** gelir tahmininde bulunulmuştur. 2019 yılında bu miktar **220.332.000,00-₺** olarak belirlenmiştir. Dönemler arasındaki bütçe gelir tahminlerindeki artış oranı % 19,23'tür.

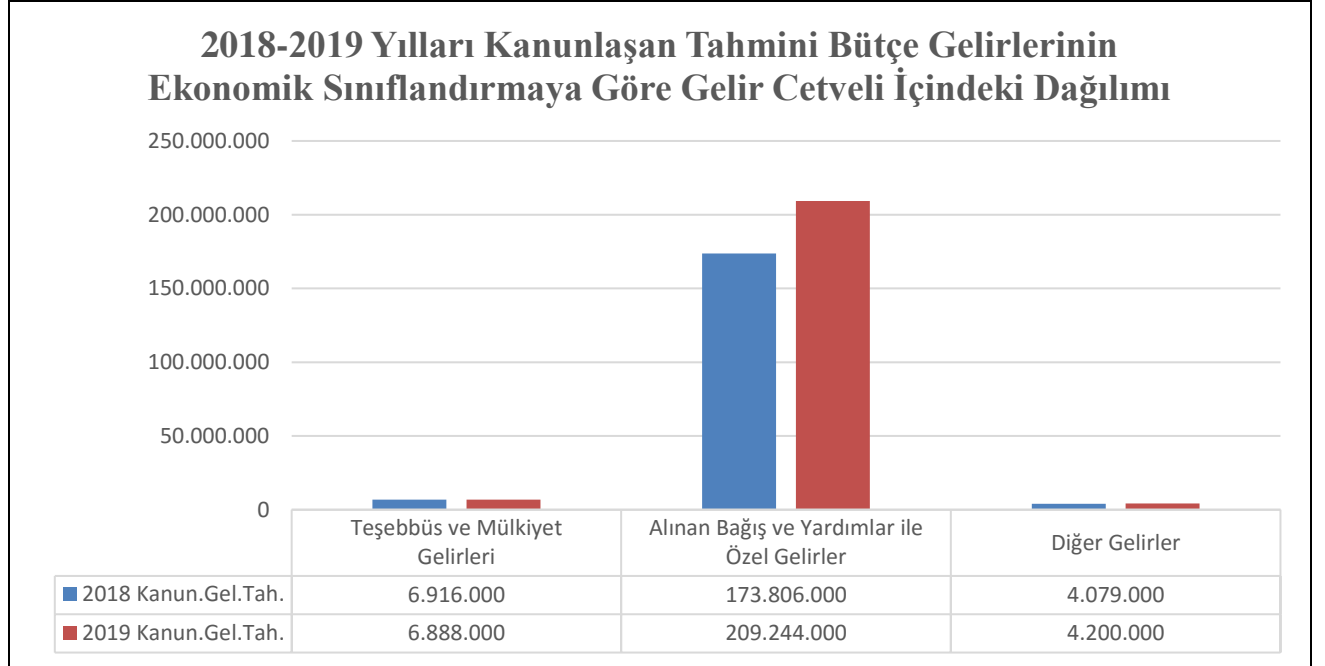

**Grafik-11**

Üniversitemizin 2019 Kanunlaşan Tahmini Bütçe Gelirlerinin %94,97'si gibi büyük bir bölümünü Hazine Yardımları oluşturmaktadır. 2019 yılı itibariyle bu tutar 220.332.000,00-₺'dir. Bütçe Gelirimizin %3,13'ü oranındaki 6.888.000,00-₺'lik bölümünü ise Mal ve Hizmet Satış Geliri ile Kira Gelirinden oluşan Teşebbüs ve Mülkiyet Gelirleri oluşturmaktadır. Ayrıca% 1,91'i olan 4.200.000,00-₺'lik kısmını da Diğer Gelirler oluşturmaktadır. Bu oranların 2018 yılı kanunlaşan tahmini bütçe gelirleri açısından % 94,05'i Hazine Yardımları, % 3,74'ü Teşebbüs ve Mülkiyet Gelirleri ve % 2,21'i Diğer Gelirleri oluşturmaktadır. Görüleceği üzere bütçedeki reel büyüme sonrasında hazine yardımlarında artış olmuş, Teşebbüs ve Mülkiyet Gelirleri ile Diğer Gelirler aynı oranda artmamıştır. Ancak bütçe içindeki oranları aynı olmuştur.

**2018 YILI GELİRLERİNİN EKONOMİK  
SINIFLANDIRMAYA GÖRE GELİR CETVELİ İÇİNDEKİ  
PAYLARI**

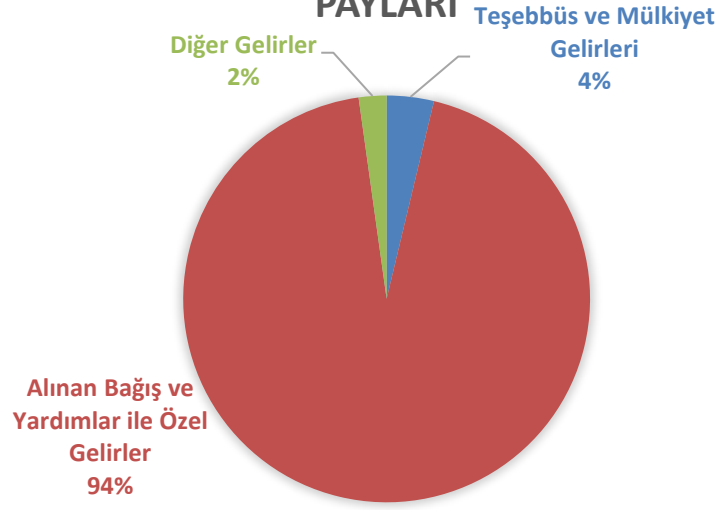

**Grafik-12**

**2019 YILI GELİRLERİNİN EKONOMİK  
SINIFLANDIRMAYA GÖRE GELİR CETVELİ İÇİNDEKİ  
PAYLARI**

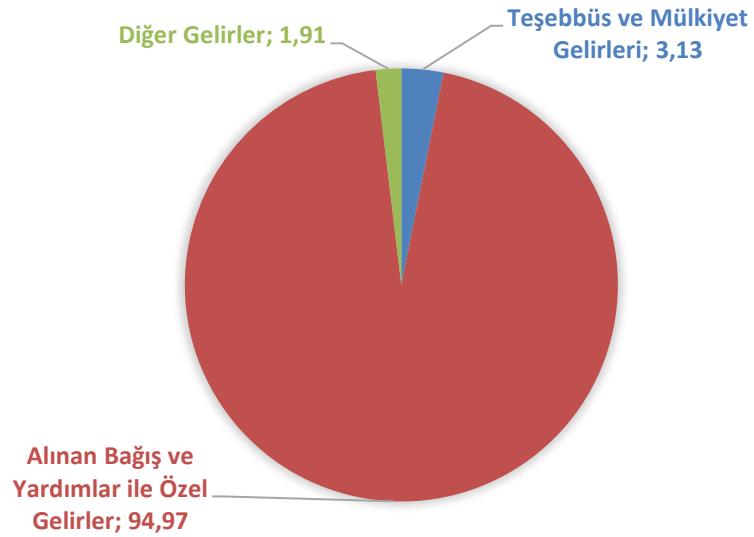

**Grafik-13**

## 2-Bütçe Gelirlerinin 2018-2019 Ocak-Haziran Gerçekleşme Durumu:

Üniversitemizin 2018 yılı Ocak-Haziran dönemi bütçe gelir gerçekleştirmeleri, 2019 yılının aynı dönemi ile karşılaştırmalı olarak aşağıdaki grafiklerde gösterilmiştir.

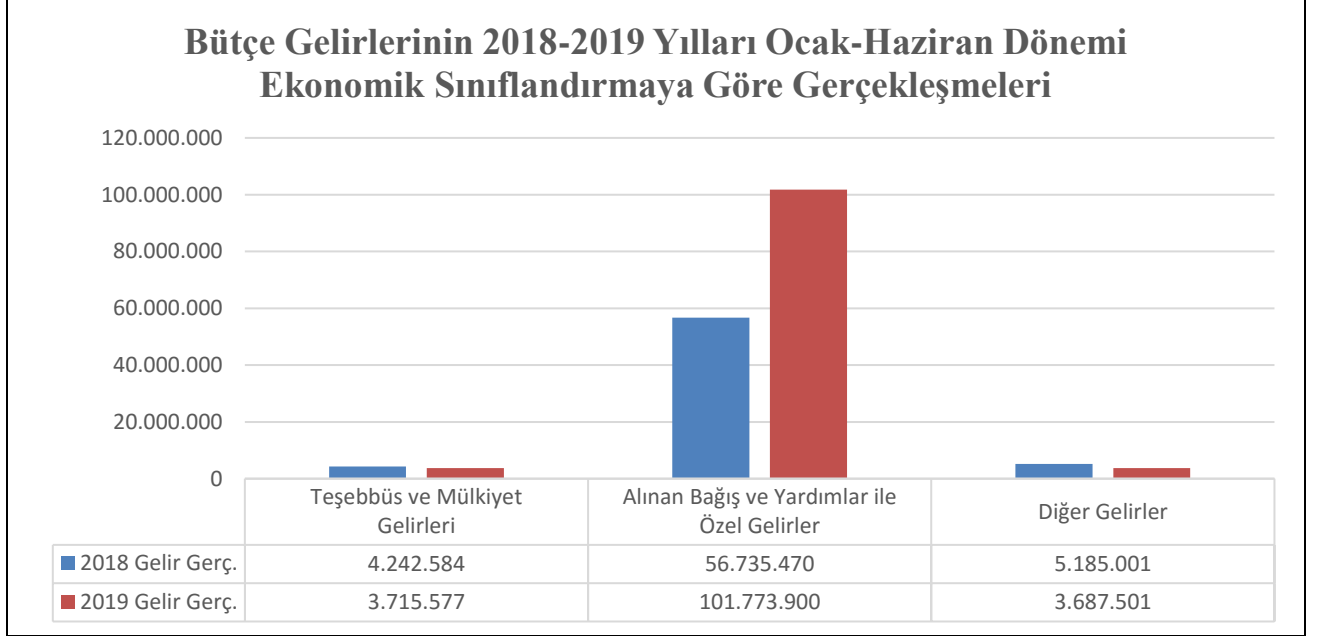

**Grafik-14**

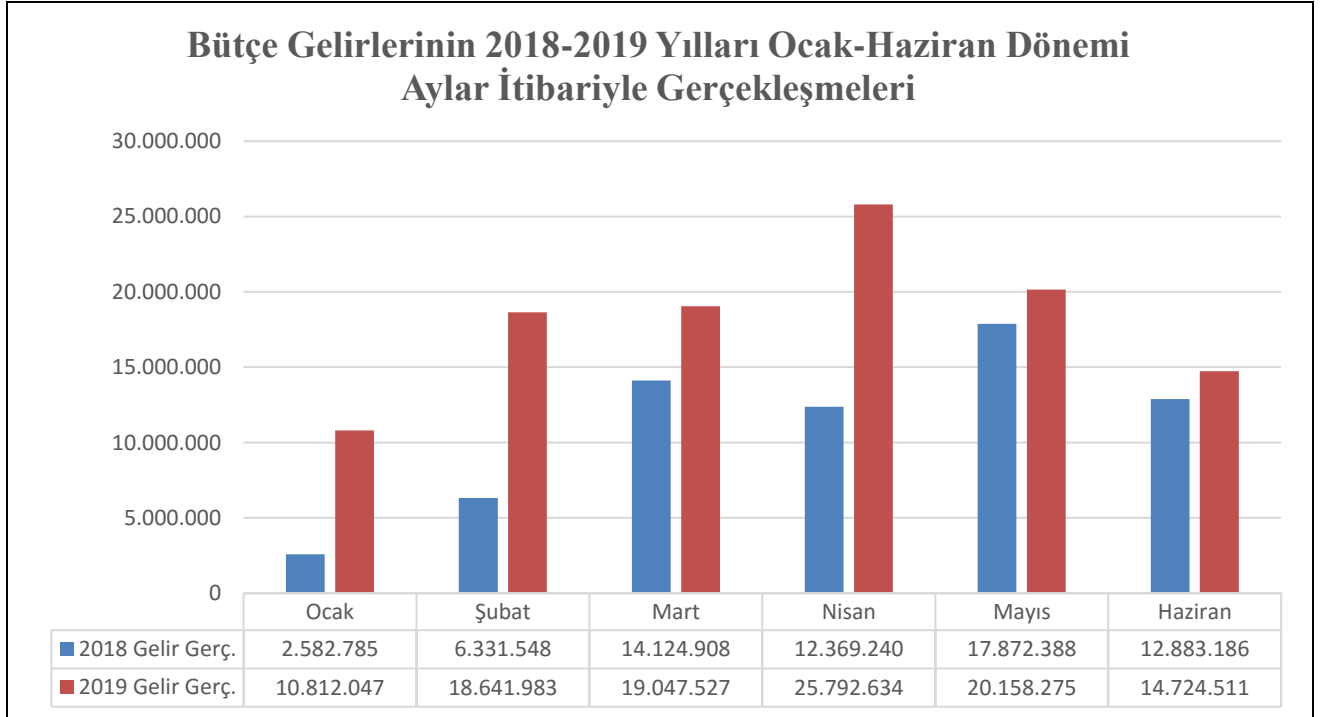

**Grafik-15**

**2018 OCAK-HAZİRAN GELİR GERÇEKLEŞMELERİNİN  
EKONOMİK SINIFLANDIRMAYA GÖRE TOPLAM GELİR  
GEÇEKLEŞMESİ İÇİNDEKİ PAYLARI (%)**

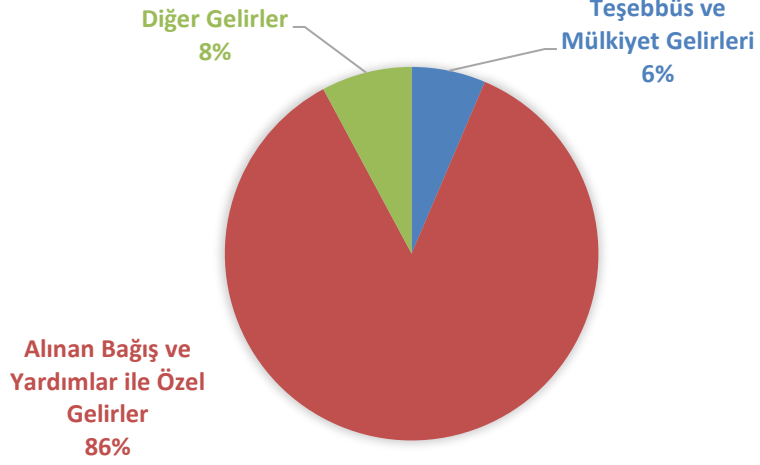

**Grafik-16**

**2019 OCAK-HAZİRAN GELİR GERÇEKLEŞMELERİNİN  
EKONOMİK SINIFLANDIRMAYA GÖRE TOPLAM GELİR  
GEÇEKLEŞMESİ İÇİNDEKİ PAYLARI (%)**

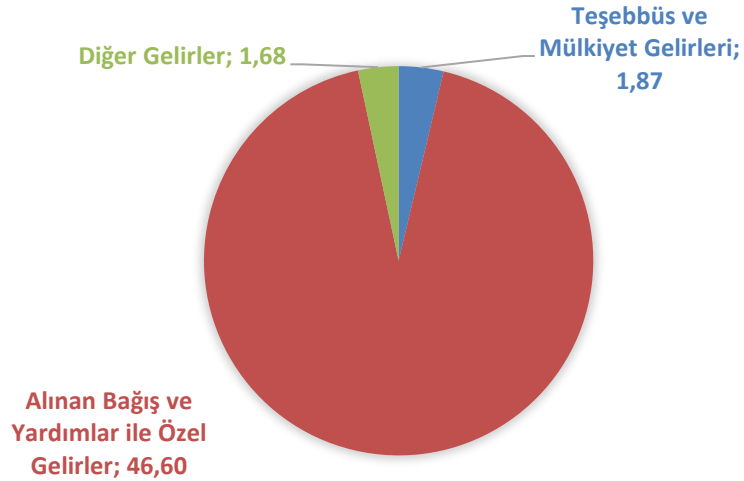

**Grafik-17**

Tablo Ek-2'den de anlaşılacağı üzere Bütçe gelirlerinin Ocak-Haziran 2018 döneminde 2019 yılının aynı dönemine oranla % 65,01'lik bir artış olmuştur.

### B.1 03 Teşebbüs ve Mülkiyet Gelirleri

Üniversitemiz öz gelirleri arasında önemli bir yere sahip olan örgün öğretim ve ikinci öğretim gelirleri, şartname, kitap, diğer mal satış gelirleri ve sosyal tesis, yurt gelirleri ile diğer hizmet gelirlerinden oluşan “Teşebbüs ve Mülkiyet Gelirleri” ekonomik kodunda 2019 yılı bütçe tahminine göre haziran sonu gerçekleşme oranı % 53,94 olup, gerçekleşme miktarı toplam 3.715.577,00-₺’dir. 2019 yılı gelir gerçekleşmesi 2018 yılı ile kıyaslandığında % -12,42 oranında azalış olmuştur.

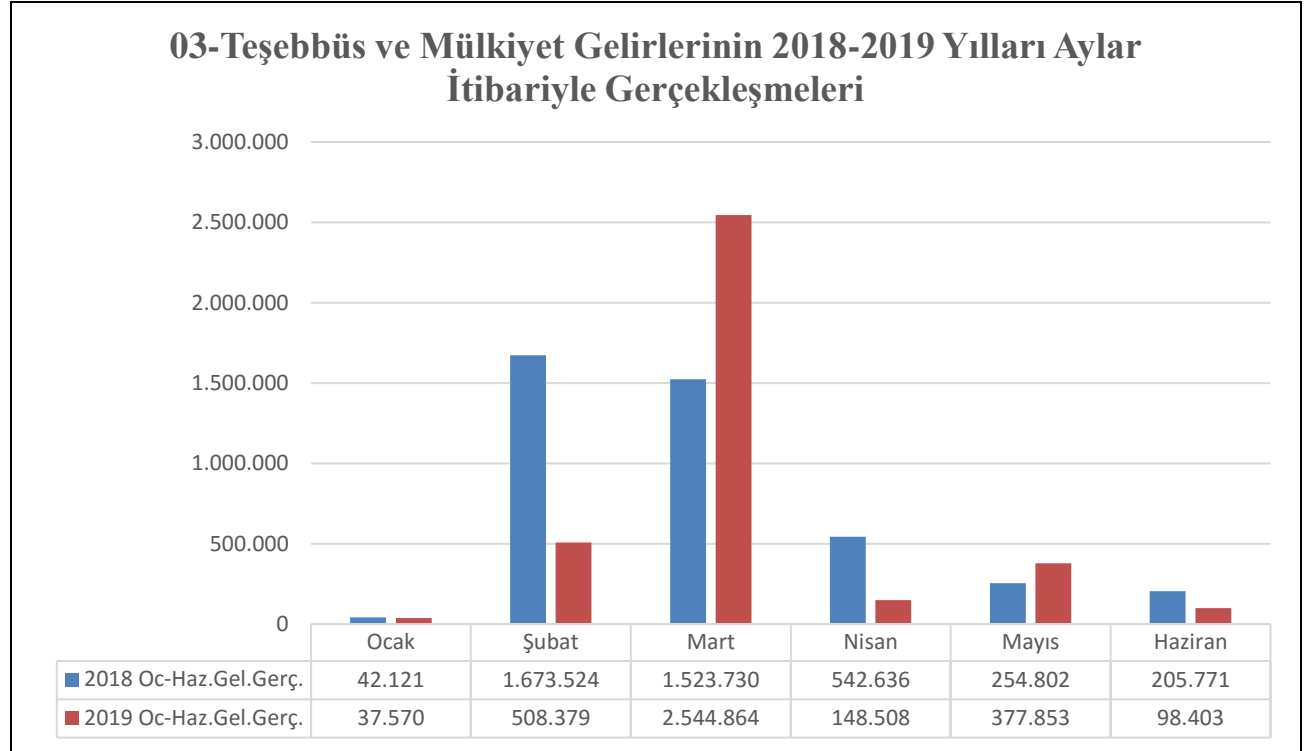

**Grafik-18**

### B.2 04 Alınan Bağış ve Yardımlar ile Özel Gelirler

Üniversitemiz giderlerinin karşılanmasında en büyük gelir kaynağı olan Hazine Yardımlarının büyük bölümünü oluşturduğu “Alınan Bağış ve Yardımlar ile Özel Gelirler” ekonomik kodunda 2019 bütçe tahminine göre gerçekleşme oranı % 48,64 olup, gerçekleşme miktarı toplam 101.773.900,00-₺’dir. Gelir gerçekleşmesi 2018 yılının aynı dönemi ile kıyaslandığında % 79,38 oranında artış göstermiştir.

### 04-Alınan Bağış ve Yardımlar ile Özel Gelirlerinin 2018-2019 Yılları Aylar İtibariyle Gerçekleşmeleri

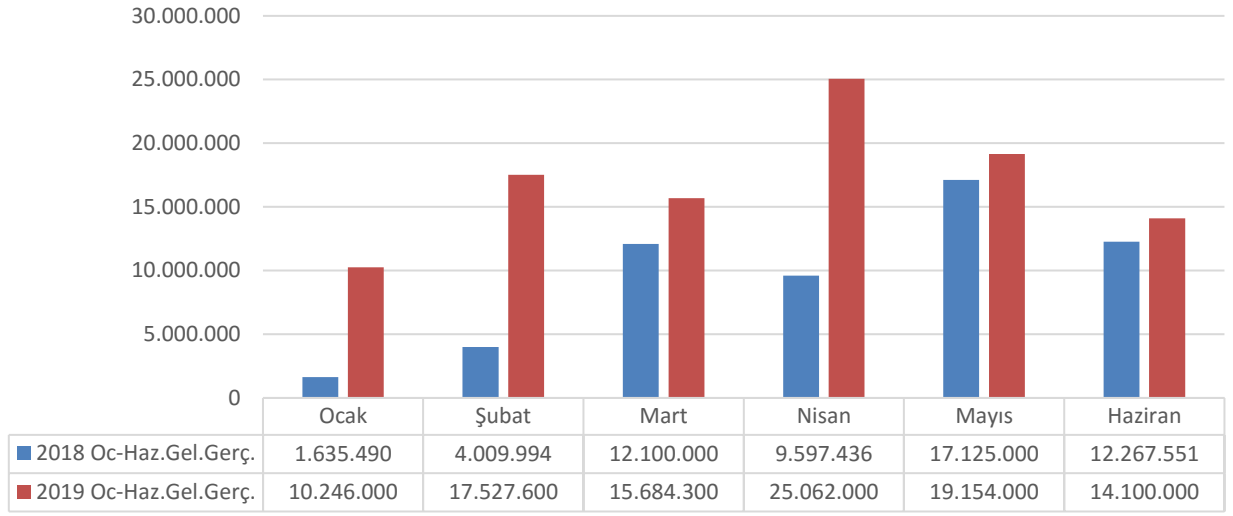

**Grafik 19**

### B.3 05 Diğer Gelirler

“Diğer Gelirler” ekonomik kodu ağırlıklı olarak Üniversitemiz Döner Sermaye gelirlerinden Bilimsel Araştırma Projelerinin (BAP) finansmanında kullanılmak üzere bütçemize aktarılan paylar ile 2012-2013 öğretim yılında uygulanmaya başlanan öğrenci harçlarının devlet tarafından karşılanması sonucu katkı payı telafi gelirlerinden oluşmaktadır. “Diğer Gelirler” ekonomik kodunda 2019 bütçe tahminine göre gerçekleşme oranı %87,80 olup, gerçekleşme miktarı toplam 3.687.501,00-₺’dir. Gelir gerçekleşmesi 2018 yılı ile kıyaslandığında %-28,90 oranında azalış olduğu görülmektedir.

### 05-Diğer Gelirlerin 2018-2019 Yılları Aylar İtibariyle Gerçekleşmeleri

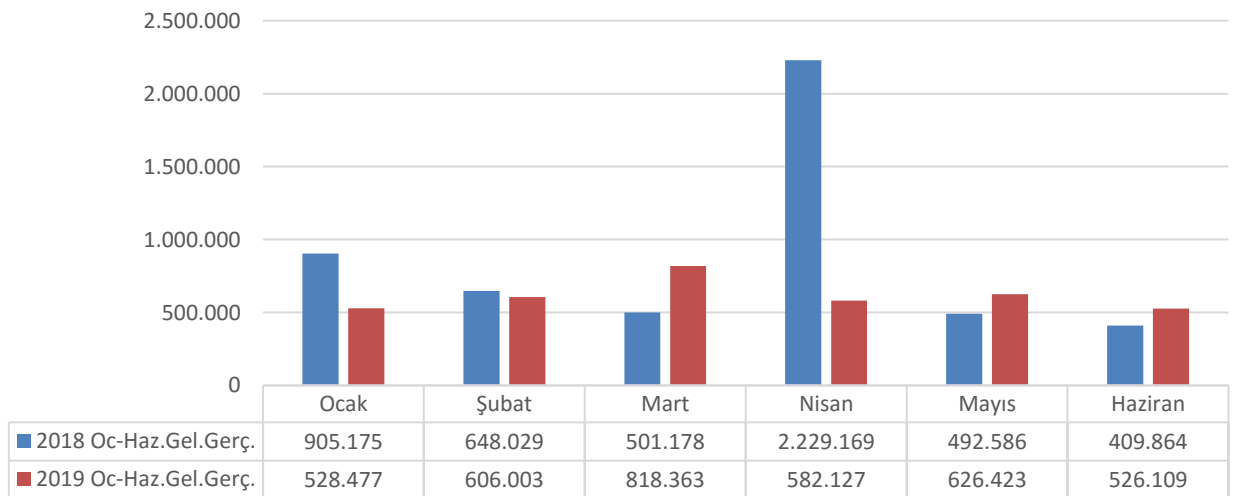

**Grafik-20**



## **C. FİNANSMAN**

2018 Yılında Bütçe Giderleri toplamı 184.801.000,00-₺'dir. Bu ödeneğin 173.806.000,00-₺ Hazine Yardımı, 10.995.000,00-₺ Öz gelir (Teşebbüs ve Mülkiyet Gelirleri, Diğer Gelirler, Sermaye Gelirleri)'den karşılanması planlanmıştır. 2018 yılında 6.724.000,00-₺ net finansman öngörülmüştür.

2019 Yılında Bütçe Giderleri toplamı 220.332.000,00-₺'dir. Bu ödeneğin 209.244.000,00-₺ Hazine Yardımı, 11.088.000,00-₺ Öz gelir (Teşebbüs ve Mülkiyet Gelirleri, Diğer Gelirler, Sermaye Gelirleri)'den karşılanması planlanmıştır. 2019 yılında 27.160.000,00-₺ net finansman öngörülmüştür.

## **II- OCAK-HAZİRAN 2019 DÖNEMİNDE YÜRÜTÜLEN FAALİYETLER**

### **A) EĞİTİM FAALİYETLERİ:**

Tekirdağ Namık Kemal Üniversitesi 2809 sayılı ve 28.03.1983 tarihli Yükseköğretim Kurumları Teşkilat Kanunu'nun 5467 sayılı ve 01.03.2006 tarihli Kanun'un 1 inci maddesi ile değişik ek-62 nci maddesi uyarınca Tekirdağ ilinde 2006 yılında kurulmuştur.

Üniversitemiz;

**a.** Milli Eğitim Bakanlığı Yükseköğretim Genel Müdürlüğü Örgün Eğitim Dairesi Başkanlığına bağlı olarak 15.10.1976 Tekirdağ Meslek Yüksekokulu adıyla kurulan, 20.07.1982 tarihli Resmi Gazetede yayınlanan 41 sayılı KHK ile adı ve bağlantısı değiştirilerek Trakya Üniversitesi Ziraat Fakültesine bağlanan Tekirdağ Meslek Yüksekokulu, 5467 sayılı Yükseköğretim Kurumları Teşkilatı Kanunu ile adı ve bağlantısı değiştirilerek Üniversitemize bağlanmış 2008 yılında ise Teknik Bilimler Meslek Yüksekokulu ve Sosyal Bilimler Meslek Yüksekokulundan,

Sağlık Bakanlığına bağlı olarak 1978/1979 eğitim-öğretim yılında hizmete açılan Sağlık Meslek Lisesinin kuruluşu ile başlayan Sağlık Yüksekokulu, Sağlık Bakanlığı tarafından 10.09.1992 tarihinde yapılan bir protokolle Yükseköğretim Kuruluna devredilmiş, 14.09.1992 tarih ve 841 sayılı Yükseköğretim Kurulu Kararı ile 1993/1994 eğitim-öğretim yılından sonra Trakya üniversitesi Tekirdağ Sağlık Hizmetleri MYO adını almış, 02.11.1996 tarih ve 3655 sayılı Bakanlar Kurulu Kararı ile eğitimi lisans düzeyine yükseltilerek adı değiştirilen Trakya Üniversitesi Sağlık Yüksekokulunun,

Trakya Üniversitesine bağlı olarak 20.07.1982 tarih ve 17760 sayılı Resmi Gazetede yayınlanan 41 sayılı KHK ile kurulan Ziraat Fakültesinin,

Yükseköğretim Kurulu Kararı ile 1987 yılında Trakya Üniversitesine bağlı olarak kurulan Çorlu Meslek Yüksekokulunun,

Trakya Üniversitesine bağlı olarak 11.07.1992 tarih ve 21281 sayılı Resmi Gazetede yayınlanan 3837 sayılı Yükseköğretim Kurumları Teşkilatı Kanununun 10 uncu maddesi ile kurulan Çorlu Mühendislik Fakültesinin,

Yükseköğretim Kurulu Kararı ile 25.02.1993 tarihinde Trakya Üniversitesine bağlı olarak kurulan Malkara Meslek Yüksekokulunun,

Yükseköğretim Kurulu Kararı ile 1993 tarihinde Trakya Üniversitesine bağlı olarak kurulan Hayrabolu Meslek Yüksekokulunun,

Yükseköğretim Kurulu Kararı ile 1993/1994 tarihinde eğitim-öğretime başlayan Trakya Üniversitesi Şarköy Meslek Yüksekokulunun,

Yükseköğretim Yürütme Kurulunun 17.03.1994 tarihli kararı ile Trakya Üniversitesine bağlı olarak kurulan Marmara Ereğlisi Meslek Yüksekokulunun,

Yükseköğretim Yürütme Kurulunun 17.03.1994 tarihli kararı ile Trakya Üniversitesine bağlı olarak kurulan Çerkezköy Meslek Yüksekokulunun,

Yükseköğretim Genel Kurulunun 10.03.1995 tarihli açılmasına karar verilen ve Yükseköğretim Yürütme Kurulunun 16.03.1995 tarihli kararıyla onaylanarak Trakya Üniversitesine bağlı olarak kurulan Saray Meslek Yüksekokulunun,

Yükseköğretim Genel Kurulunun 10.03.1995 tarihli açılmasına karar verilen ve Yükseköğretim Yürütme Kurulunun 16.03.1995 tarihli kararıyla onaylanarak Trakya Üniversitesine bağlı olarak kurulan Muratlı Meslek Yüksekokulunun adı ve bağlantısı değiştirilerek Rektörlüğümüze bağlanan akademik birimlerden,

**b.** Rektörlüğe bağlı olarak 01.03.2006 tarih ve 5467 sayılı Yükseköğretim Kurumları Teşkilatı Kanunu ile kurulan Fen Edebiyat Fakültesi ve Tıp Fakültesi, Sosyal Bilimler Enstitüsü, Fen Bilimleri Enstitüsü ve Sağlık Bilimleri Enstitüsünden,

05.03.2009 tarih ve 27160 sayılı Resmi Gazetede yayınlanan 2009/14670 sayılı Bakanlar Kurulu Kararı ile kurulan İktisadi ve İdari Bilimler Fakültesinden,

05.03.2009 tarih ve 27160 sayılı Resmi Gazetede yayınlanan 2009/14670 sayılı Bakanlar Kurulu Kararı ile kurulan Yabancı Diller Yüksekokulundan,

15.04.2009 tarihli Yükseköğretim Yürütme Kurulu kararıyla kurulan Sağlık Hizmetleri Meslek Yüksekokulundan,

01.07.2010 tarih ve 27628 sayılı Resmi Gazetede yayınlanan 2010/559 sayılı Bakanlar Kurulu Kararı ile kurulan Güzel Sanatlar, Tasarım ve Mimarlık Fakültesinden,

23.06.2012 tarih ve 28332 sayılı Resmi Gazetede yayınlanan 2012/3209 sayılı Bakanlar Kurulu Kararı ile kurulan Veteriner Fakültesinden,

23.06.2012 tarih ve 28332 sayılı Resmi gazetede yayınlanan 2012/3243 sayılı Bakanlar Kurulu Kararı ile kurulan Beden Eğitimi ve Spor Yüksekokulundan,

04.08.2012 tarih ve 28374 sayılı Resmi Gazetede yayınlanan 2012/3363 sayılı Bakanlar Kurulu Kararı ile kurulan İlahiyat Fakültesinden,

01.03.2013 tarihli Yükseköğretim Genel Kurul toplantısında alınan karar gereği kurulan Türk Müziği Devlete Konservatuarından,

27.08.2015 tarih ve 29458 sayılı Resmi Gazetede yayınlanan 2015/8052 sayılı Bakanlar Kurulu Kararı ile kurulan Hukuk Fakültesinden,

11.03.2017 tarih ve 30004 sayılı Resmi Gazetede yayınlanan 2017/9889 sayılı Bakanlar Kurulu Kararı ile kurulan Diş Hekimliği Fakültesinden oluşmaktadır.

Buna göre Üniversitemiz; 10 Fakülte, 3 Yüksekokul ve 1 Konservatuar, 11 Meslek Yüksekokulu, 3 Enstitü ve 11 Uygulama ve Araştırma Merkezi ile hizmet vermeye devam etmektedir.

Tekirdağ Namık Kemal Üniversitesi, yapılanma sürecinin ilk çalışmalarını Trakya Üniversitesi Rektörlüğü bünyesinde daha sonra Tekirdağ'daki Namık Kemal Üniversitesi uygulama Otelinde gerçekleştirmiştir. Rektörlük Kasım 2007'de Tekirdağ il merkezinde Tekirdağ Belediyesince geçici tahsis yapılan eski belediye binasında faaliyetine başlamış, Ocak 2008'de Değirmenaltı Yerleşkesinde Ziraat Fakültesi Dekanlık Binasında ayrılan yere taşınmış, Şubat 2010'da da Merkezi Derslikler binasında hizmet vermeye başlamıştır. Rektörlük ve İdari birimler 2011 yılsonu itibariyle tamamlanan Rektörlük Binasına Haziran 2012'de taşınmış ve halen burada hizmet vermeye devam etmektedir.

18.05.2018 tarih ve 30425 sayılı Resmi Gazetede yayımlanan 7141 sayılı Kanun ile Namık Kemal Üniversitesi olan adımız Tekirdağ Namık Kemal Üniversitesi olarak değiştirilmiştir.

Tekirdağ Namık Kemal Üniversitesinin kuruluş ve büyüme olgusu; öncelikli yerleşke ve hizmet binaları oluşturmak, var olan tesislerin donanımlarını geliştirmek, idari personel sayısında büyüme ile doğru orantılı artış sağlamak, yeni açılan birimlere öğrenci alınması, öğretim elemanları kapasitesinde sağlanacak artış şeklinde açıklanabilir.

## **FAKÜLTELERİMİZ**

Tıp Fakültesi  
Diş Hekimliği Fakültesi  
Veteriner Fakültesi  
Fen Edebiyat Fakültesi  
Çorlu Mühendislik Fakültesi  
Ziraat Fakültesi  
Güzel Sanatlar, Tasarım ve Mimarlık Fakültesi  
Hukuk Fakültesi  
İktisadi ve İdari Bilimler Fakültesi  
İlahiyat Fakültesi

## **YÜKSEKOKULLARIMIZ**

Sağlık Yüksekokulu  
Beden Eğitimi ve Spor Yüksekokulu  
Türk Müziği Devlet Konservatuarı  
Yabancı Diller Yüksekokulu

## **MESLEK YÜKSEKOKULLARIMIZ**

Sağlık Hizmetleri Meslek Yüksekokulu  
Teknik Bilimler Meslek Yüksekokulu  
Çorlu Meslek Yüksekokulu  
Malkara Meslek Yüksekokulu  
Hayrabolu Meslek Yüksekokulu  
Sosyal Bilimler Meslek Yüksekokulu  
Saray Meslek Yüksekokulu  
Çerkezköy Meslek Yüksekokulu  
Muratlı Meslek Yüksekokulu  
Şarköy Meslek Yüksekokulu  
Marmara Ereğlisi Meslek Yüksekokulu

## **ENSTİTÜLERİMİZ**

Sağlık Bilimleri Enstitüsü  
Fen Bilimleri Enstitüsü  
Sosyal Bilimler Enstitüsü

## **MERKEZLERİMİZ**

Sağlık Uygulama ve Araştırma Merkezi (SUAM)  
Sürekli Eğitim Merkezi (NAKSEM)  
Kadın Sorunları Uygulama ve Araştırma Merkezi (NAKSAM)  
Bilimsel ve Teknolojik Araştırmalar Uygulama ve Araştırma Merkezi (NABİLTEM)  
Türkçe Öğretimi Uygulama ve Araştırma Merkezi (TÖMER)  
Uzaktan Eğitim Uygulama ve Araştırma Merkezi (NKUZEM)  
Balkan Araştırmaları Uygulama ve Araştırma Merkezi (BALKAM)  
Kariyer Uygulama ve Araştırma Merkezi (NKÜKAM)  
Dış İlişkiler Uygulama ve Araştırma Merkezi (NAKDİM)  
Deney Hayvanları Uygulama ve Araştırma Merkezi (DHUAM)  
Trakya Verimlilik ve İnovasyon Uygulama ve Araştırma Merkezi (TRAVİM)

Üniversitemizde yabancı dil eğitimine büyük önem verilmekte olup, isteğe bağlı ve belirli lisans programları düzeyinde başlatılan zorunlu yabancı dil hazırlık eğitimi devam etmektedir.

Üniversitemiz Ocak-Haziran 2019 Bahar dönemi sonundaki Öğrenci sayıları Tablo- 1'de gösterilmektedir.

## ÖĞRENCİ SAYILARI TABLOSU

FAKÜLTE, YÜKSEKOKUL, MESLEK YÜKSEKOKULU, ENSTİTÜ	ÖĞRENCİ SAYILARI					
	Ön Lisans	Lisans	Yüksek Lisans	Doktora	II.Öğretim	TOPLAM
Çorlu Mühendislik Fakültesi		2.571			1.259	<b>3.830</b>
Fen Edebiyat Fakültesi		2.109			382	<b>2.491</b>
Tıp Fakültesi		641				<b>641</b>
Ziraat Fakültesi		1.437				<b>1.437</b>
İktisadi Ve İdari Bilimler Fakültesi		1.398				<b>1.398</b>
Güzel Sanatlar, Tasarım ve Mimarlık Fakültesi		679				<b>679</b>
İlahiyat Fakültesi		641			189	<b>830</b>
Veterinerlik Fakültesi		264				<b>264</b>
Diş Hekimliği Fakültesi						
Hukuk Fakültesi						
Türk Müziği Devlet Konserveuarı						
Sağlık Yüksekokulu		673				<b>673</b>
Yabancı Diller Yüksekokulu						
Beden Eğitimi ve Spor Yüksekokulu		361				<b>361</b>
Sağlık Hizmetleri Meslek Yüksekokulu	644				61	<b>705</b>
Teknik Bilimler Meslek Yüksekokulu	2.815				591	<b>3.406</b>
Sosyal Bilimler Meslek Yüksekokulu	1.740				942	<b>2.682</b>
Çorlu Meslek Yüksekokulu	1.383					<b>1.383</b>
Muratlı Meslek Yüksekokulu	347					<b>347</b>
Malkara Meslek Yüksekokulu	378					<b>378</b>
Hayrabolu Meslek Yüksekokulu	598					<b>598</b>
Saray Meslek Yüksekokulu	344					<b>344</b>
Çerkezköy Meslek Yüksekokulu	786					<b>786</b>
Şarköy Meslek Yüksekokulu	443					<b>443</b>
Marmara Ereğlisi Meslek Yüksekokulu	455					<b>455</b>
Fen Bilimleri Enstitüsü			939	167		<b>1.106</b>
Sağlık Bilimleri Enstitüsü			134	30		<b>164</b>
Sosyal Bilimler Enstitüsü			449	45	100	<b>594</b>
İntörn (Tıp)		90				<b>90</b>
İntörn (Sağlık Yüksekokulu/Hemşirelik)		106				<b>106</b>
<b>GENEL TOPLAM</b>	<b>9.933</b>	<b>10.970</b>	<b>1.522</b>	<b>242</b>	<b>3.524</b>	<b>26.191</b>

**Tablo-1:** 2018- 2019 Öğretim Yılı Bahar Dönemi Sonu Okulların Öğrenci Dağılımı

2019 yılının ilk altı aylık döneminde (2018-2019 Bahar yarıyılında) 9.933 ön lisans, 10.970 lisans, 1.522 yüksek lisans, 242 doktora ve II.Öğretim 3.524 (1.830 lisans + 1.594 ön lisans+ 100 yüksek lisans) olmak üzere toplam öğrenci sayısı 26.191'dir.

### PERSONEL SAYILARI TABLOSU

ÜN VANI	MİKTARI	
	HAZİRAN 2018	HAZİRAN 2019
Profesör	124	133
Doçent	96	105
Doktor Öğretim Üyesi	297	295
Öğretim Görevlisi	285	277
Araştırma Görevlisi	272	320
Yardımcı Doçent	0	0
Okutman	0	0
Uzman	0	0
<b>Kadro lu Akademik Personel Toplamı</b>	<b>1.074</b>	<b>1.130</b>
<b>Sözleşmeli Akademik Personel Sayısı</b>	<b>6</b>	<b>4</b>
<b>Kadro lu İdari Personel Sayısı</b>	<b>510</b>	<b>508</b>
<b>Sözleşmeli İdari Personel Sayısı</b>	<b>154</b>	<b>197</b>
<b>Sürekli İşçi</b>	<b>664</b>	<b>651</b>
<b>Geçici İşçi</b>	<b>2</b>	<b>-</b>
<b>TOPLAM PERSONEL SAYISI</b>	<b>2.410</b>	<b>2.490</b>

**Tablo-2:** 2018-2019 yılları Personel Sayıları ve Dağılımı

Üniversitemizde 2018 yılı haziran sonu itibariyle 1.074 akademik (6 kişi sözleşmeli), 510 idari (154 kişi sözleşmeli 4/b, 664 kişi sürekli işçi 4/d ve 2 kişi geçici işçi 4/d) olmak üzere toplam 2.410 personel çalışmıştır. 2019 yılı haziran sonu itibariyle 1.130 akademik (4kişi sözleşmeli), 508 idari (197 kişi sözleşmeli 4/b, 651 kişi sürekli işçi 4/d ve 2 kişi geçici işçi 4/d) olmak üzere toplam 2.490 personel çalışmaktadır.

Üniversitemiz eğitim-öğretim faaliyetlerinde kaliteyi artırma gayreti içerisinde. Bu nedenle sürekli yenilik ve gelişmeler yakinen takip edilmekte diğer yurtiçi ve yurtdışındaki üniversitelerle işbirliğine gidilmektedir. Socrates Avrupa Birliğinin eğitim alanındaki eylem programı çerçevesinde, gençlere ve yetişkinlere yönelik eğitimde işbirliğine gidilmektedir.

Üniversitemiz, ERASMUS Plus Programı (Yüksek Eğitimde eğitim kalitesini geliştirme) hareketlilikleri kapsamında 2019 yılının ilk altı aylık döneminde Erasmus öğrenci öğrenim faaliyeti ile 30 öğrenci, 10 akademisyen/idari personel, ders vermek / eğitim almak / idari hizmet içi eğitim almak ve bilgilerini arttırmak üzere toplam 40 kişiyi Avrupa Ülkelerindeki Yükseköğretim Kurumlarına ve kuruluşlara göndererek bu programlara katılmalarını sağlamıştır. ERASMUS Plus Programı ders verme ve eğitim alma hareketlilikleri kapsamında aynı dönemde Avrupa Ülkelerinden 21 yabancı akademik/idari personel gelmiştir. 2019 yılının ilk altı aylık diliminde öğrenci ve akademik/idari personel hareketliliklerinden yararlanan 40 kişi için ERASMUS programı bütçesinden Ocak-Haziran 2019 dönemi içinde 42.424 EURO harcama yapılmıştır. (Harcama hesaplanırken, programdan yararlanan öğrencilere ilerleyen süreçte yapılacak ikinci taksit ödemeleri hesaba katılmamıştır.)

## B) SAĞLIK FAALİYETLERİ:

Tekirdağ Namık Kemal Üniversitesi Araştırma ve Uygulama Hastanesi, 2809 sayılı ve 28.03.1983 tarihli Yükseköğretim Kurumları Teşkilat Kanunu'nun 5467 sayılı ve 01.03.2006 tarihli Kanun'un 1 inci maddesi ile değişik ek-62 nci maddesi uyarınca Tekirdağ ilinde kurulan Tekirdağ Namık Kemal Üniversitesi'nin bir birimi olarak Sağlık Bakanlığı tarafından Göğüs Hastalıkları Hastanesi olarak faaliyet göstermekte iken geçici tahsis suretiyle, Üniversitemize tahsis edilen Üniversitemiz Sağlık Uygulama ve Araştırma Merkezi 2008 yılı sonunda faaliyete başlamıştır. Beş yıl süre ile geçici olarak Sağlık Bakanlığında devralınan Sağlık Bakanlığı'na ait Göğüs Hastalıkları Hastanesi binasında faaliyete başlayan Tekirdağ Namık Kemal Üniversitesi Araştırma ve Uygulama Hastanesi Mayıs 2016 itibariyle Değirmenaltı Yerleşkesinde yapılan yeni hizmet binasında sağlık hizmeti vermeye devam etmektedir.

Yeni hastanemiz 7 bloktan 57.640 m2 alan kapalı alanlı, 464 yataklı, 64 poliklinik, 8 yoğun bakım ünitesi, 94 yoğun bakım yatak, 2 anjiyo odası, 13 ameliyathane, 2 yemekhane, 491 kişilik konferans salonu, 8 diyaliz ünitesi, 6 uyku laboratuvarı ve 14 derslikle hizmet vermektedir. 2016 yılsonunda acil hizmetlerimiz başlamıştır.

Üniversitemiz Uygulama ve Araştırma Hastanesinin Ocak-Haziran 2019 Dönemi içinde sunduğu sağlık hizmetleri aşağıda (Tablo-3) belirtilmiştir.

	YATAK SAYISI	HASTA SAYISI	TETKİK SAYISI
ACİL SERVİS HİZMETLERİ	37	58.239	141.842
YOĞUN BAKIM	98	1.766	129.152
KLİNİK	299	12.177	340.956
AMELİYAT SAYISI	0	28.617	0
POLİKLİNİK HASTASI SAYISI	0	278.497	1.186.294
LABORATUAR HİZMETLERİ	0	60.121	192.387
RADYOLOJİ ÜNİTESİ HİZMETLERİ	0	69.078	55.206
NÜKLEER TIP BÖLÜMÜNDE VERİLEN HİZMETLER	0	0	0
MEDİKO SOSYAL POLİKLİNİK HASTA SAYISI	0	0	0

**Tablo 3.** 2019 yılı içinde sunulan sağlık hizmetleri

## C) BİLİMSEL ARAŞTIRMA PROJELERİ

2018 yılından devreden 13 adet TÜBİTAK Projesi olup, 2019 yılının ilk altı ayında 1 adet TÜBİTAK projesi eklenmesiyle devam eden 14 projemiz olmuştur. 2019 yılının ilk altı ayında 5 projemizin sonucu kabul edilmiştir. Bu çerçevede ilk altı ayın sonunda 14 adet TÜBİTAK projemiz devam etmektedir. TÜBİTAK tarafından 2018 yılından devreden proje özel hesaplarındaki kaynak miktarı toplamı 1.850.250,88-₺'dir. Proje ilerleme raporlarına bağlı olarak ve yeni eklenen projeler nedeniyle 2019 yılı Ocak-Haziran döneminde TÜBİTAK tarafından aktarılan kaynak miktarı 435.968,38-₺'dir. Toplam TÜBİTAK projeleri kaynak miktarı 1.444.085,13-₺'na ulaşmıştır. Aynı dönemde yapılan harcama miktarı 842.134,13,00-₺'dir.

2018 yılından 84 adet devam eden BAP projesi ve proje özel hesabında 4.244.421,18-₺ proje kaynağı devretmiştir. Ocak-Haziran 2019 döneminde 27 BAP projesi Bilimsel Araştırma

Projeleri Komisyonunca kabul edilmiştir. Ocak-Haziran 2019 döneminde yürütülen toplam proje sayısı 71'e ulaşmıştır. Aynı dönemde BAP projelerinin yürütülmesi için 432.401,60-₺ harcama gerçekleştirilmiştir.

### C)FİZİKSEL YAPI İLE İLGİLİ FAALİYETLER:

PROJE ADI	İlk 6 Ayda Yapılan İşler
<b>Çeşitli Ünitelerin Etüd-Projesi</b> Proje Başl.-Bitiş Tarihi: 2019-2019	Projenin 2019 yılı Kesintili Başlangıç Ödeneği 250.000,00-₺'dir. Proje kapsamında Ocak-Haziran 2019 döneminde 17.700,00-₺'lik harcama gerçekleştirilmiştir.
<b>Kampüs Altyapısı</b> Proje Başl.-Bitiş Tarihi: 2008-2019	Üniversitemizin altyapı iyileştirmeleri amacıyla tahsis edilen bir Yatırım Projesidir. Proje tutarı 18.870.000,00-₺ olup, 2019 yılı Kesintili Başlangıç Ödeneği 1.000.000,00-₺'dir. Proje kapsamında Ocak-Haziran 2019 döneminde 148.895,48-₺'lik harcama gerçekleştirilmiştir.
<b>Derslik ve Merkezi Birimler</b> Proje Başl.-Bitiş Tarihi: 2008-2018	Derslik ve Merkezi Birimler projemizin 2019 yılı Yatırım Programında yer almamıştır. Ancak 2018 yılından kalan Kütüphane Binası Yapım İş, Veteriner Fakültesi Araştırma ve Uygulama Hastanesi Yapım İş projeleri için piyasa koşulları nedeniyle tasfiye talebinde bulunulmuş, devam eden Merkezi Derslikler EFGH Blok Derslik ve Laboratuvarı Binası İşinin 2018 yılında %80 fiziki gerçekleşmesi gerçekleşmiş kalan %20 işin inşaat harcaması 2019 yılına sarkmıştır. Derslik ve Merkezi Birimler proje ödeneğinden kalan 10.206.099,92-₺ ödenek anılan 3 proje için blokelenmiş olup devam eden Merkezi Derslikler EFGH Blok Derslik ve Laboratuvarı Binası İşinin ödemeleri 2019 yılında Muhtelif İşler projesinin alt projesi olan Kesin Hesap üzerinden yapılmaktadır. Proje kapsamında bugüne kadar aşağıdaki işler tamamlanmıştır. 1-A Blok : 10.000 m <sup>2</sup> Başlangıç Tarihi : 26.11.2008 Bitiş Tarihi : 25.07.2009 Süre Uzatma : 16.11.2009 Sözleşme Bedeli : 5.678.000,00-₺ İş Artışlı Söz. Bedeli : 6.245.800,00-₺ <b>Toplam Harcama : 7.370.044,00-₺</b>  2-B-C-D Blokları : 12.000 m <sup>2</sup> Başlangıç Tarihi : 29.04.2010 Bitiş Tarihi : 01.12.2010 Sözleşme Bedeli : 6.526.013,52 + (1.271.186,44-₺ Merk.Araş.Lab.Projesi) <b>Toplam Harcama : 8.578.793,50-₺ +(1.500.000,00-₺</b> <b>Merk.Araş.Lab.Proje)</b> Sözleşme Bedeli : 7.797.199,96 (B-C-D Bloklar ve Merkezi Araş.Lab) İş Artışlı Söz. Bedeli : 10.078.793,50-₺



**Toplam Harcama : 10.078.793,50-₺ (B-C-D Bloklar ve Merkezi Araş. Lab)**

**Not:** Merkezi Derslikler B-C-D Blokları ile Merkezi Araştırma Laboratuvarı bir

Uygulama projesi ile aynı yapım işinde birlikte ihalede edilmiştir.

3-Rektörlük Binası ve Konferans Salonu: 12.000 m<sup>2</sup>

Başlangıç Tarihi : 16.06.2010

Bitiş Tarihi : 16.09.2011

Sözleşme Bedeli : 14.394.923,05-₺

İş Artışlı Söz. Bedeli : 15.834.167,57-₺

**Toplam Harcama : 15.834.167,57-₺**

4-Temel Tıp Bilimleri (Morfoloji) Binası: 12.000 m<sup>2</sup>

Başlangıç Tarihi : 19.10.2010

Bitiş Tarihi : 06.01.2012

Sözleşme Bedeli : 8.983.340,00-₺

İş Artışlı Söz. Bedeli : 9.857.965,62-₺

2010 Harcaması : 1.022.000,00-₺

2011 Harcaması : 8.490.585,00-₺

2012 Harcaması : 345.380,61-₺

**Toplam Harcama : 9.857.965,61-₺**

5-Fen Edb. Fakültesi : 14.000 m<sup>2</sup>

Başlangıç Tarihi : 30.07.2012

Bitiş Tarihi : 12.12.2013

Sözleşme Bedeli : 17.590.260,00-₺

İş Artışlı Söz. Bedeli : 18.604.207,30-₺

2012 Harcaması : 8.531.276,10-₺

2013 Harcaması : 10.072.931,20-₺

**Toplam Harcama : 18.604.207,30-₺**

6-Öğrenci Yaşam Merkezi: 20.000 m<sup>2</sup>

Başlangıç Tarihi : 23.10.2012

Bitiş Tarihi : 30.06.2014

Süre Uzatma : 30.08.2014

Sözleşme Bedeli : 22.856.600,00-₺

İş Artışlı Söz. Bedeli : 25.142.260,00-₺

2012 Harcaması : 2.217.090,20-₺

2013 Harcaması : 10.608.041,88-₺

2014 Harcaması : 14.442.363,33-₺

**Toplam Harcama : 27.267.495,41-₺**

7-Çorlu Müh. Fakültesi: 1.750 m<sup>2</sup>

Başlangıç Tarihi : 29.11.2013

Bitiş Tarihi : 31.07.2014

Süre Uzatma : 24.08.2014

Sözleşme Bedeli : 1.328.777,00-₺

İş Artışlı Söz. Bedeli : 1.460.737,67-₺

2013 Harcaması : 156.046,20-₺

2014 Harcaması : 1.565.171,37-₺

	<p><b>Toplam Harcama : 1.721.217,57-₺</b></p> <p>8-Ziraat Fakültesi :16.000 m<sup>2</sup>  Başlangıç Tarihi : 11.02.2014  Bitiş Tarihi : 03.10.2015  Sözleşme Bedeli : 15.729.400,00-₺  2014 Harcaması :5.753.393,98-₺  2015 Harcaması :11.753.127,38-₺  <b>Toplam Harcama : 17.506.521,36-₺</b></p> <p>9-Saray ve Muratlı MYO: 8.000 m<sup>2</sup>  Başlangıç Tarihi : 02.04.2015  Bitiş Tarihi : 01.09.2015  Sözleşme Bedeli : 3.997.000,00-₺  2015 Harcaması : 4.821.685,49-₺  <b>Toplam Harcama : 4.821.685,49-₺</b></p> <p>10-Ziraat Fakültesi Araştırma ve Uygulama Çiftliği  Laboratuvarı :3.715 m<sup>2</sup>  Başlangıç Tarihi : 26.12.2016  Bitiş Tarihi : 11.03.2017  Sözleşme Bedeli : 2.478.000,00-₺  2017 Harcaması : 2.235.324,52-₺  <b>Toplam Harcama : 2.535.782,83-₺</b></p> <p>11-Marmara Ereğlisi MYO İnce İşler Yapım İşi: 4.800 m<sup>2</sup>  Başlangıç Tarihi : 27.03.2017  Bitiş Tarihi : 13.10.2017  Sözleşme Bedeli : 2.773.000,00-₺  2017 Harcaması :2.892.863,74-₺  <b>Toplam Harcama : 2.892.863,74-₺</b></p> <p>12-Ziraat Fakültesine Ait Naip Köyü Laboratuvar Binası Yapım  İşi :3.715 m<sup>2</sup>  Başlangıç Tarihi : 24.01.2018  Bitiş Tarihi : 20.06.2018  Sözleşme Bedeli : 1.636.660,00-₺  <b>Toplam Harcama : 1.102.581,54-₺</b></p> <p>13-Merkezi Derslikler EFGH Blok Derslik ve Laboratuvarı  :15.000 m<sup>2</sup>  Başlangıç Tarihi : 18.09.2017  Bitiş Tarihi : 23.10.2018  Sözleşme Bedeli : 17.442.760,00-₺  2017 Harcaması : 2.506.743,35-₺  2018 Harcaması : 10.695.681,71-₺  <b>Toplam Harcama : 13.202.425,06-₺</b></p> <p><i>* Derslik ve Merkezi Birimler Projesi Üniversitemiz yılı yatırım programında yer almadığı için 2019 yılında bitirilmesi planlanan bina yapım işi ödemeleri Muhtelif İşler projesinin alt projesi olan kesin hesap üzerinden yapılmaktadır.</i></p>
--	---

	<p>14-Kütüphane Binası :10.000 m<sup>2</sup>  Başlangıç Tarihi : 30.12.2016  Bitiş Tarihi : 24.03.2018  Sözleşme Bedeli : 18.223.920,00-₺  2017 Harcaması : 15.034.227,43-₺  2018 Harcaması : 3.332.602,38-₺  <b>Toplam Harcama : 18.366.829,81-₺</b></p> <p>15-Veteriner Fakültesi Araştırma ve Uygulama Hastanesi  Yapım İşi :6.500 m<sup>2</sup>  Başlangıç Tarihi : 31.05.2017  Bitiş Tarihi : 05.07.2018  Sözleşme Bedeli : 14.452.710,80-₺  2017 Harcaması : 3.356.847,17-₺  2018 Harcaması : 7.195.662,79-₺  <b>Toplam Harcama : 10.552.509,96-₺</b></p>																												
<p><b>Muhtelif İşler (Eğitim Sektörü)</b>  Proje Başl.-Bitiş Tarihi:  2019-2019</p>	<p>Proje kapsamında büyük onarım işleri için 2.000.000,00-₺, makine-teçhizat, bilgi teknolojileri ve kesin hesap için 14.000.000,00-₺ olmak üzere toplam 16.000.000,00-₺ başlangıç ödeneği konmuştur. Proje ile ilişkilendirilerek 78.000,00-₺ likit ödenekten ekleme yapılmış ve proje bütçesi 16.078.000,00-₺'ye ulaşmıştır. Üniversitemiz eğitim birimlerinin eğitim materyali ihtiyacını karşılamak amacıyla makine-teçhizat, bilgi teknolojileri ve kesin hesap için 2.085.189,04-₺ ve Üniversitemiz büyük onarım işleri için 479.816,69-₺ harcanmıştır. Bu projenin Ocak-Haziran 2019 dönemi toplam harcaması 2.565.005,73-₺ olmuştur.</p>																												
<p><b>Yayın Alımı</b>  Proje Başl.-Bitiş Tarihi:  2019-2019</p>	<p>Proje tutarı 1.250.000,00-₺'dir. 2019 yılı Kesintili Başlangıç Ödeneği 1.250.000,00-₺'dir. Proje ile ilişkilendirilerek 60.000,00-₺ likit ödenekten ekleme yapılmış ve proje bütçesi 1.310.000,00-₺'ye ulaşmıştır.</p> <p><b>VERİ TABANI ABONELİKLERİ</b></p> <table border="1"> <thead> <tr> <th>Veritabanı Adı</th> <th>Bedel</th> </tr> </thead> <tbody> <tr> <td>Al Manhal</td> <td>7.650,00\$</td> </tr> <tr> <td>Bioone Journals</td> <td>2.511,52 \$</td> </tr> <tr> <td>Clinical Key</td> <td>15.870,00 \$</td> </tr> <tr> <td>Hiperkitap</td> <td>8.179,00 \$</td> </tr> <tr> <td>ProQuest Agricultural&amp;Environmental Science Database</td> <td>7.517,00 \$</td> </tr> <tr> <td>ProQuest E-Book Central</td> <td>8.036,00 \$</td> </tr> <tr> <td>SAGE Premier Journals</td> <td>8.628,90 \$</td> </tr> <tr> <td>Science Online (AAAS)</td> <td>9.351,62 \$</td> </tr> <tr> <td>Sobiad</td> <td>5.000,00-₺</td> </tr> <tr> <td>İdeal Online</td> <td>25.000,00-₺</td> </tr> <tr> <td>Summon Arama Motoru</td> <td>5.077,00 \$</td> </tr> <tr> <td>Turcademy</td> <td>26.630,51-₺</td> </tr> <tr> <td>Türkiye Tıp Atf Dizini</td> <td>22.340,00-₺</td> </tr> </tbody> </table>	Veritabanı Adı	Bedel	Al Manhal	7.650,00\$	Bioone Journals	2.511,52 \$	Clinical Key	15.870,00 \$	Hiperkitap	8.179,00 \$	ProQuest Agricultural&Environmental Science Database	7.517,00 \$	ProQuest E-Book Central	8.036,00 \$	SAGE Premier Journals	8.628,90 \$	Science Online (AAAS)	9.351,62 \$	Sobiad	5.000,00-₺	İdeal Online	25.000,00-₺	Summon Arama Motoru	5.077,00 \$	Turcademy	26.630,51-₺	Türkiye Tıp Atf Dizini	22.340,00-₺
Veritabanı Adı	Bedel																												
Al Manhal	7.650,00\$																												
Bioone Journals	2.511,52 \$																												
Clinical Key	15.870,00 \$																												
Hiperkitap	8.179,00 \$																												
ProQuest Agricultural&Environmental Science Database	7.517,00 \$																												
ProQuest E-Book Central	8.036,00 \$																												
SAGE Premier Journals	8.628,90 \$																												
Science Online (AAAS)	9.351,62 \$																												
Sobiad	5.000,00-₺																												
İdeal Online	25.000,00-₺																												
Summon Arama Motoru	5.077,00 \$																												
Turcademy	26.630,51-₺																												
Türkiye Tıp Atf Dizini	22.340,00-₺																												

	UpToDate	12.964,00 \$
	ASABE Technical Library	1.000,00 \$
	<b>VERİ TABANLARINDAN BAĞIMSIZ DERGİ ABONELİKLERİ</b>	
	<b>E-Dergi Adı</b>	<b>Bedel</b>
	Crop Science Journal	1.225,00 \$
	Fremdsprache Deutsch	35,00 \$
	Journal of the American Veterinary Medical Association	350,00 \$
	Veterinary Record and Case Reports	2.904,00 \$
	American Bee Journal	30,00 \$
	Vector-Borne and Zoonotic Diseases	2.540,00 \$
	Bu projenin Ocak-Haziran 2019 dönemi toplam harcaması 479.155,15-₺ olmuştur.	
<b>Muhtelif İşler (Sağlık Sektörü)</b> Proje Başl.-Bitiş Tarihi: 2019-2019	Proje kapsamında büyük onarım işleri için 1.100.000,00-₺, makine-teçhizat için 2.500.000,00-₺ olmak üzere toplam 3.600.000,00-₺ başlangıç ödeneği konmuştur. Proje ile ilişkilendirilerek 997.000,00-₺ likit ödenekten ekleme yapılmış ve proje bütçesi 4.597.000,00-₺'ye ulaşmıştır. Üniversitemiz Hastanesi makine-teçhizat ihtiyaçları için 1.191.805,21-₺ ve büyük onarım işleri için 447.009,94-₺ harcanmıştır. Bu projenin Ocak-Haziran 2019 dönemi toplam harcaması 1.638.815,15-₺ olmuştur.	
<b>Derslik ve Merkezi Birimler</b> Proje Başl.-Bitiş Tarihi: 2019-2021	2019 Yılı Yatırım Programında yer almayan bu proje, Mayıs ayı itibariyle Üniversitemiz Yatırım Programı revize edilerek Derslik ve Merkezi Birimler Projesi altında Teknik Bilimler Meslek Yüksekokulu Binası Yapım İşleri olarak programa alınmıştır. Proje tutarı 35.000.000,00-₺ olup 2019 yılı ödeneği 3.500.000,00-₺'dir. Proje ihale aşamasındadır.	

**Tablo-4:** Tekirdağ NKÜ 2019 Ocak-Haziran Donemi Fiziksel Yapı ile İlgili Faaliyetler

### **III- TEMMUZ-ARALIK 2019 DÖNEMİNE İLİŞKİN BEKLENTİLER VE HEDEFLER:**

#### **A) BÜTÇE GİDERLERİ:**

Temmuz-Aralık 2019 döneminde Bütçe Giderlerinde yılsonu itibariyle başlangıç ödeneklerine oranla % 21,07'lik bir artış ve bu artışla birlikte de gider bütçesi gerçekleşmesinin 272.192.000,00-₺'sına ulaşması beklenmektedir. 2019 yılı bütçesinde Personel Ödenekleri ile Sosyal Güvenlik Kurumlarına Devlet Primi Giderleri ödeneklerinin ihtiyacın altında kanunlaşmış olması, Üniversitemizin personel sayılarındaki artış ve memurların maaş hesaplamalarındaki katsayı artışları için 2019 yılı için öngörülen harcamaya göre 25.360.000,00-₺, Üniversitemiz Mal ve Hizmet Alımlarındaki ödenek yetersizliğinin giderilmesi için 3.000.000,00-₺ ve Üniversitemiz personel sayısındaki artış ve emekli olan personel sayısındaki artış nedeniyle Cari Transferler kalemine 4.000.000,00-₺ ek ödenek talep edilecek olması ve Sermaye ödeneklerine bazı projelerle ilgili yaklaşık 16.000.000,00-₺ likit ödenek eklenmesinin planlanması ve Cumhurbaşkanlığı Strateji ve Bütçe Başkanlığı Yatırımları Hızlandırma Ödeneğinden 3.500.000,00-₺'nin yatırım projelerinde kullanılmak üzere kurum bütçemize aktarma yoluyla eklenmiş olması Üniversitemiz bütçe giderlerinde meydana gelecek artışın nedenidir. Ayrıca Öz gelir gerçekleştirmelerinin tahminlerin üzerinde olması düşünülmekte olup, bu gerçekleştirmelerde gelir fazlası ödenek kaydı şeklinde kullanılacaktır.

#### **B) BÜTÇE GELİRLERİ:**

Temmuz-Aralık 2019 döneminde gelir gerçekleşmesinin 2019 yılı Merkezi Yönetim Bütçe Kanununun B cetvelinde kanunlaşan 220.332.000,00-₺'lik gelir toplamının 272.192.000,00-₺ ulaşması beklenmektedir. Bu 2019 yılı gelir bütçemizde % 31,99'luk artış olacağı anlamına gelmektedir. Bu artışın nedeni Hazine ve Maliye Bakanlığı yedek ödeneğinden ve öz gelir gerçekleştirmelerinde tahminlerin üzerinde gerçekleşme olacağına beklenmesidir. Hazine yardımı olarak elde edilecek gelirin B cetvelinde belirtilen tutarlar kadarının tahakkuka bağlanarak tahsil edilebileceği öngörülmüştür. Öz gelir tertiplerinde ise Örgün ve ikinci öğretim gelirlerinin, Sosyal Tesis İşletme Gelirlerinin ve Sosyal Tesis Kira gelirlerinin, Diğer Hizmet Gelirleri tahminlerinin B cetvelinde öngörülen düzeyin üstünde gerçekleşeceği tahmin edilmektedir.

#### **C) FİNANSMAN:**

Temmuz-Aralık 2019 döneminde bütçe giderlerinin Hazine Yardımı ve Öz gelirler ile karşılanması öngörülmektedir. Ayrıca başlangıç ödeneklerinin yetmediği durumlarda 2018 yılı sonu itibariyle oluşan yaklaşık 16.000.000,00-₺ (10.207.000,00-₺ 2018 yılından kalan ve 2019 yılında devam eden Kütüphane Binası, Veteriner Fakültesi Araştırma ve Uygulama Hastanesi ve Merkezi Derslikler EFGH Blok Derslik ve Laboratuvarları projelerin ödeneği olup anılan projeler için eklenmesi kalan 5.793.000,00-₺ likit tutarının ihtiyaçlar doğrultusunda eklenmesi) finans fazlasından likit kaydı yapılarak finansmanın karşılanması yoluna gidilecektir.

Yılı bütçemizde öngörülen hazine yardımlarının zamanında tahakkuka bağlanarak nakit olarak gönderilmesi halinde hizmetler aksatılmadan zamanında yürütülebilecektir.

## IV- TEMMUZ-ARALIK 2019 DÖNEMİNDE YÜRÜTÜLECEK FAALİYETLER

### A) EĞİTİM FAALİYETLERİ:

Üniversitemizde Temmuz-Aralık 2019 döneminde Eğitim Faaliyetlerine 10 Fakülte, 3 Enstitü, 3 Yüksekokul ve 1 Konservatuar ile 11 Meslek Yüksekokulunda Ön Lisans, Lisans, Yüksek Lisans ve Doktora eğitimi şeklinde devam edilmektedir. Üniversitemizin mevcut ve yeni açılan bölüm ve programlarına 2019-2020 eğitim-öğretim yılında alınacak öğrenci kontenjanları aşağıda (Tablo-5) çıkarılmış olup, toplamda 7.333 öğrenci alınması planlanmıştır.

**2019-2020 ÖĞRETİM YILI ÖĞRENCİ KONTENJANLARI TABLOSU**

FAKÜLTE, YÜKSEKOKUL, MESLEK YÜKSEKOKULU, ENSTİTÜ	2019-2020 ÖĞRETİM YILI TAHMİNİ ÖĞRENCİ KONTENJANLARI					
	Ön Lisans	Lisans	Yüksek Lisans	Doktora	II. Öğretim	TOPLAM
Çorlu Mühendislik Fakültesi		450			186	<b>636</b>
Fen Edebiyat Fakültesi		569			82	<b>651</b>
Tıp Fakültesi		123				<b>123</b>
Ziraat Fakültesi		269				<b>269</b>
İktisadi Ve İdari Bilimler Fakültesi		351				<b>351</b>
Güzel Sanatlar, Tasarım ve Mimarlık Fakültesi		164				<b>164</b>
Veterinerlik Fakültesi		62				<b>62</b>
İlahiyat Fakültesi		123			82	<b>205</b>
Diş Hekimlik Fakültesi						
Hukuk Fakültesi						
Sağlık Yüksekokulu		206				<b>206</b>
Beden Eğitimi ve Spor Yüksekokulu		120				<b>120</b>
Türk Müziği Devlet Konservatuarı						
Sağlık Hizmetleri Meslek Yüksekokulu	330					<b>330</b>
Teknik Bilimler Meslek Yüksekokulu	606				78	<b>684</b>
Sosyal Bilimler Meslek Yüksekokulu	706				248	<b>954</b>
Çorlu Meslek Yüksekokulu	341					<b>341</b>
Muratlı Meslek Yüksekokulu	190					<b>190</b>
Malkara Meslek Yüksekokulu	139					<b>139</b>
Hayrabolu Meslek Yüksekokulu	207					<b>207</b>
Saray Meslek Yüksekokulu	160					<b>160</b>
Çerkezköy Meslek Yüksekokulu	264					<b>264</b>
Şarköy Meslek Yüksekokulu	134					<b>134</b>
Marmara Ereğlisi Meslek Yüksekokulu	185					<b>185</b>
Fen Bilimleri Enstitüsü			415	86		<b>501</b>
Sağlık Bilimleri Enstitüsü			54	18		<b>72</b>
Sosyal Bilimler Enstitüsü			114	26	245	<b>385</b>
<b>GENEL TOPLAM</b>	<b>3.262</b>	<b>2.437</b>	<b>583</b>	<b>130</b>	<b>921</b>	<b>7.333</b>

**Tablo-5:**2019-2020 Öğretim Yılı Öğrenci Kontenjanları

**2019-2020 ÖĞRETİM YILI YABANCI UYRUKLU ÖĞRENCİ KONTENJANLARI  
TABLOSU**

FAKÜLTE, YÜKSEKOKUL, MESLEK YÜKSEKOKULU, ENSTİTÜ	2019-2020 ÖĞRETİM YILI YABANCI UYRUKLU ÖĞRENCİ KONTENJANLARI					
	Ön Lisans	Lisans	Yüksek Lisans	Doktora	II. Öğretim	TOPLAM
Çorlu Mühendislik Fakültesi		49			21	<b>70</b>
Fen Edebiyat Fakültesi		63			14	<b>77</b>
Tıp Fakültesi		5				<b>5</b>
Ziraat Fakültesi		49				<b>49</b>
İktisadi Ve İdari Bilimler Fakültesi		35				<b>35</b>
Güzel Sanatlar, Tasarım ve Mimarlık Fakültesi		21				<b>21</b>
Veterinerlik Fakültesi		5				<b>5</b>
Sağlık Yüksekokulu		15				<b>15</b>
İlahiyat Fakültesi		10			7	<b>17</b>
Beden Eğitimi ve Spor Yüksekokulu		10				<b>10</b>
Türk Müziği Devlet Konservatuarı						
Sağlık Hizmetleri Meslek Yüksekokulu	10					<b>10</b>
Teknik Bilimler Meslek Yüksekokulu	14					<b>14</b>
Sosyal Bilimler Meslek Yüksekokulu	24					<b>24</b>
Çorlu Meslek Yüksekokulu	11					<b>11</b>
Muratlı Meslek Yüksekokulu	4					<b>4</b>
Malkara Meslek Yüksekokulu	2					<b>2</b>
Hayrabolu Meslek Yüksekokulu	10					<b>10</b>
Saray Meslek Yüksekokulu	2					<b>2</b>
Çerkezköy Meslek Yüksekokulu	9					<b>9</b>
Şarköy Meslek Yüksekokulu	8					<b>8</b>
Marmara Ereğlisi Meslek Yüksekokulu	2					<b>2</b>
Fen Bilimleri Enstitüsü			64	32		<b>96</b>
Sağlık Bilimleri Enstitüsü						
Sosyal Bilimler Enstitüsü			16	3	8	<b>27</b>
<b>GENEL TOPLAM</b>	<b>96</b>	<b>262</b>	<b>80</b>	<b>35</b>	<b>43</b>	<b>523</b>

**Tablo-6:**2019-2020 Öğretim Yılı Yabancı Uyraklı Öğrenci Kontenjanları

Üniversitemizde Temmuz-Aralık 2019 dönemine 1.130 akademik (4 kişi sözleşmeli), 508 idari (197 kişi sözleşmeli 4/b, 651 kişi sürekli işçi 4/d ve 2 kişi geçici işçi 4/d) olmak üzere toplam 2.490 personel ile başlanmıştır.

Üniversitemizde Temmuz-Aralık 2019 döneminde ayrıntısı aşağıdaki tabloda (Tablo-7) belirtilen 95 akademik personel, 108 idari personel olmak üzere toplam 203 personelin iş alınması planlanmıştır.

**2019 YILI TEMMUZ-ARALIK DÖNEMİNDE  
ALINMASI PLANLANAN PERSONEL SAYILARI TABLOSU**

**KURUMU: Tekirdağ Namık Kemal Üniversitesi**

ÜN VANI	Temmuz –Aralık 2019 döneminde Alınacak Personel Sayıları
Profesör	20
Doçent	15
Doktor Öğretim Üyesi	40
Öğretim Görevlisi	10
Araştırma Görevlisi	10
<b>Kadro lu Akademik Personel Toplamı</b>	<b>95</b>
<b>Sözleşmeli Akademik Personel Sayısı</b>	<b>0</b>
<b>Kadro lu İdari Personel Sayısı</b>	<b>8</b>
<b>Sözleşmeli İdari Personel Sayısı</b>	<b>100</b>
<b>TOPLAM PERSONEL SAYISI</b>	<b>203</b>

**Tablo-7:** Temmuz-Aralık 2019 dönemi alınacak Personel Sayıları ve Dağılımı

ERASMUS Plus Programı hareketlilikleri kapsamında Temmuz-Aralık 2019 döneminde 50 civarında öğrenci (hibeli ve hibesiz) ve 30 akademik/idari personelin daha, Avrupa Ülkelerindeki Yükseköğretim Kurumlarına/işletmelere/organizasyonlara/kuruluşlara öğrenim görme, ders verme/eğitim alma amacıyla gönderilmesi öngörülmektedir/planlanmaktadır. Ayrıca ERASMUS Plus Programı hareketlilikleri kapsamında aynı dönemde Avrupa Ülkelerinden 2 öğrencinin gelmesi öngörülmekte olup, gelecek akademik/idari personel sayıları hususunda henüz herhangi bir öngörü bulunmamaktadır. ERASMUS Plus Programı öğrenci ve personel hareketlilikleri çerçevesinde Temmuz-Aralık 2019 diliminde gönderilecek öğrenci ve akademik/idari personel için söz konusu dönemde yaklaşık 100-110 bin Euro civarında harcama yapılacağı düşünülmektedir.

### **B) SAĞLIK FAALİYETLERİ:**

Üniversitemiz Uygulama ve Araştırma Hastanesinde şu anda 64 poliklinik, endoskopi, bronkoskopi, EKO, efor, görme alanı, mikrobiyoloji laboratuvarı, biyokimya laboratuvarı, patoloji laboratuvarı, klinikler, ameliyathane, ürodinami ve tomografi ile hizmet verilmektedir. 114 hekim, 300 asistan, 272 hemşire, 9 Ebe, 14 laborant, 58 sağlık teknisyeni, 5 fizyoterapist, 1 diyetisyen, 189 veri giriş elemanı, 209 diğer yardımcı personel ile hizmet veren hastanemiz, 2010 Mayıs ayı itibarıyla yataklı, tam bir 3. basamak sağlık kuruluşu olarak hizmet vermektedir.

Üniversitemiz Uygulama ve Araştırma Hastanesinin Temmuz-Aralık 2019 Dönemi içinde sunulması planlanan sağlık hizmetleri aşağıda (Tablo-9) belirtilmiştir.



**Kurumu :Tekirdağ Namık Kemal Üniversitesi**

	<b>YATAK SAYISI</b>	<b>HASTA SAYISI</b>	<b>TETKİK SAYISI</b>
ACİL SERVİS HİZMETLERİ	37	60.000	145.000
YOĞUN BAKIM	98	1.800	130.000
KLİNİK	299	13.000	342.000
AMELİYAT SAYISI	0	30.000	0
POLİKLİNİK HASTASI SAYISI	0	280.000	1.200.000
LABORATUAR HİZMETLERİ	0	60.000	193.000
RADYOLOJİ ÜNİTESİ HİZMETLERİ	0	70.000	56.000
NÜKLEER TIP BÖLÜMÜNDE VERİLEN HİZMETLER	0	0	0
MEDİKO SOSYAL POLİKLİNİK HASTA SAYISI	0	0	0

**Tablo 8.** Temmuz-Aralık 2019 Dönemi Sunulması Planlanan Sağlık Hizmetleri

Üniversitemiz Uygulama ve Araştırma Hastanesinin 2019 yılı Yıl Sonu itibariyle gerçekleşmesi hedeflenen sağlık hizmetleri aşağıda (Tablo-10) belirtilmiştir.

**Kurumu :Tekirdağ Namık Kemal Üniversitesi**

	<b>YATAK SAYISI</b>	<b>HASTA SAYISI</b>	<b>TETKİK SAYISI</b>
ACİL SERVİS HİZMETLERİ	37	95.000	280.000
YOĞUN BAKIM	87	3.900	290.000
KLİNİK	299	23.000	600.000
AMELİYAT SAYISI	0	55.000	0
POLİKLİNİK HASTASI SAYISI	0	500.000	1.800.000
LABORATUAR HİZMETLERİ	0	115.000	355.000
RADYOLOJİ ÜNİTESİ HİZMETLERİ	0	40.000	115.000
NÜKLEER TIP BÖLÜMÜNDE VERİLEN HİZMETLER	0	0	0
MEDİKO SOSYAL POLİKLİNİK HASTA SAYISI	0	0	0

**Tablo 9.** 2019 Yılı yılsonu itibariyle hedeflenen Sağlık Hizmetleri Gerçekleşmesi

**C)BİLİMSEL ARAŞTIRMA PROJELERİ:**

2019 yılının ikinci altı ayına gelindiğinde BAP Projelerinden 33 tanesi ilk altı aylık dönemde tamamlanmış olup, 71 proje devam etmektedir. Temmuz-Aralık 2019 döneminde 2019 yılı bütçesine bilimsel araştırma projeleri için konulan ödeneklerden daha fazla gelir gerçekleşmesi olacağı tahmin edilmekte olup, yıl içinde öz gelirlerden bilimsel araştırma projeleri için ayrılan gelirlerin 6.000.000,00-₺ gelir fazlası gerçekleşmesi düşünüldüğünden yıllık BAP bütçesinin 9.500.000,00-₺'na ulaşması planlanmaktadır.

TÜBİTAK projelerinden 2019 yılı ilk altı aylık dönemde 1 yeni proje kabul edilmiş olup, bu projelerden Ocak-Haziran 2019 döneminde 435.968,38-₺ kaynak aktarımı yapılmış olup, projelerin yürütülmesine başlanacaktır.

2019 yılı sonuna kadar yeni projelerle birlikte devam eden 14 adet TÜBİTAK projesi için proje özel hesaplarından 629.327,00-₺ harcanabilir proje kaynağı mevcuttur.

## D)FİZİKSEL YAPI İLE İLGİLİ FAALİYETLER:

PROJE ADI	İkinci 6 Ayda Yapılacak İşler
<b>Çeşitli Ünitelerin Etüd-Projesi</b> Proje Başl.-Bitiş Tarihi: 2019-2019	Proje tutarı 250.000,00-₺ ödeneğin Ocak-Haziran 2019 döneminde harcanan 17.700,00-₺ kısmı düşüldükten sonra kalan 232.300,00-₺'nin ikinci altı aylık dönemde harcanması planlanmıştır.
<b>Kampüs Altyapısı</b> Proje Başl.-Bitiş Tarihi: 2008-2019	Proje tutarı 1.000.000,00-₺ ödeneğin Ocak-Haziran 2019 döneminde harcanan 148.895,48-₺ kısmı düşüldükten sonra kalan 851.104,52-₺'nin ikinci altı aylık dönemde harcanması planlanmıştır.
<b>Derslik ve Merkezi Birimler</b> Proje Başl.-Bitiş Tarihi: 2008-2018	Üniversitemiz yatırım programına 2008 yılında giren proje 2018 yılında bitmiştir. Ancak projenin alt projeleri piyasa koşulları nedeniyle 2018 yılında bitirilememiş olup 2019 yılına sarkmıştır. Proje 2019 yılı yatırım programında yer almadığı için 2018 yılından kalan 10.207.000,00-₺ ödeneğin likit ödenek eklemesi ile Muhtelif İşler projesinin alt projesi olan kesin hesap üzerinden takip edilerek kalan işler için harcanması planlanmıştır.
<b>Muhtelif İşler (Eğitim Sektörü)</b> Proje Başl.-Bitiş Tarihi: 2019-2019	Proje kapsamında likitten eklenen ödenekle birlikte 16.078.000,00-₺ ödeneğin Ocak-Haziran 2019 döneminde harcanan 2.565.005,73-₺ kısmı düşüldükten sonra kalan 13.512.994,27-₺'nin Büyük Onarım, Makine-Teçhizat, Bilgi Teknolojileri ve Kesin Hesap için ikinci altı aylık dönemde harcanması planlanmıştır.
<b>Yayın Alımı</b> Proje Başl.-Bitiş Tarihi: 2019-2019	Proje kapsamında likitten eklenen ödenekle birlikte 1.310.000,00-₺ ödeneğin Ocak-Haziran 2019 döneminde harcanan 479.155,15-₺ kısmı düşüldükten sonra kalan 830.844,85-₺'nin ikinci altı aylık dönemde harcanması planlanmıştır.
<b>Muhtelif İşler (Sağlık Sektörü)</b> Proje Başl.-Bitiş Tarihi: 2019-2019	Proje kapsamında likitten eklenen ödenekle birlikte 4.597.000,00-₺ ödeneğin Ocak-Haziran 2019 döneminde harcanan 1.638.815,15-₺ kısmı düşüldükten sonra kalan 2.958.184,85-₺'nin Büyük Onarım ve Makine-Teçhizat için ikinci altı aylık dönemde harcanması planlanmıştır.
<b>Derslik ve Merkezi Birimler</b> Proje Başl.-Bitiş Tarihi: 2019-2021	Üniversitemiz Yatırım Programına yıl içinde revizesi yapılmış olan Teknik Bilimler Meslek Yüksekokulu Binası Yapım İşleri için eklenen ödenekten Ocak-Haziran 2019 döneminde harcama yapılmamış olup 3.500.000,00-₺ ödeneğin ikinci altı aylık dönemde harcanması planlanmıştır.

**Tablo-10:** Tekirdağ NKÜ 2019 Temmuz-Aralık Donemi Fiziksel Yapı ile İlgili Faaliyetler

## EKLER

**EK- 1 BÜTÇE GİDERLERİNİN GELİŞİMİ**

**EK- 2 BÜTÇE GELİRLERİNİN GELİŞİMİ**