



**T.C.  
NAMIK KEMAL ÜNİVERSİTESİ**

# **2017 MALİ YILI PERFORMANS PROGRAMI**

**Tel: 0 282 250 15 00  
Belgegeçer: 0 282 250 99 08  
e-posta: strateji@nku.edu.tr**

**Strateji Geliştirme Daire Başkanlığı  
Şubat 2017  
Tekirdağ**



*K. O. Atak*



**Prof. Dr. Osman ŐİMŐEK**  
**Namık Kemal Üniversitesi Rektörü**

## ÜST YÖNETİCİ SUNUŞU

Ülkemizde, performans esaslı bütçelemeye geçiş çalışmaları, 5018 sayılı Kamu Mali Yönetimi ve Kontrol Kanunu'nun "Stratejik Planlama ve Performans Esaslı Bütçeleme" başlıklı 9 uncu maddesi ve bu madde gereğince hazırlanan "Kamu İdarelerince Hazırlanacak Performans Programları Hakkında Yönetmelik" ile Maliye Bakanlığı Bütçe ve Mali Kontrol Genel Müdürlüğüne hazırlanan "Performans Programı Hazırlama Rehberi" çerçevesinde başlamıştır. Üniversitemiz 2010-2014 Stratejik Planı çerçevesinde ilk Performans Programını 2010 Mali Yılı için hazırlamıştır.

5018 sayılı Kamu Mali Yönetimi ve Kontrol Kanunu ile kamu mali yönetim sistemimize dahil edilen temel yöntem ve araçlardan biri de performans esaslı bütçeleme sistemidir. Performans esaslı bütçeleme sisteminin temel unsurlarını Stratejik Plan, Performans Programı ve Faaliyet Raporları oluşturmaktadır. Stratejik Plan ve Performans Programlarında kamu idarelerinin temel politika hedefleri belirlenmekte ve bunların kaynak ihtiyaçları arasında bağlantı kurulmakta; faaliyet raporları aracılığıyla da öngörülen hedeflere ilişkin gerçekleştirmeler kamuoyuna açıklanmaktadır. Bu anlamda Performans Programları, kurumun Stratejik Planı ile bütçesi arasında bağlantı kurması açısından büyük önem arz etmektedir.

05.07.2008 tarih ve 26927 sayılı Resmi Gazetede yayımlanan "Kamu İdarelerince Hazırlanacak Performans Programları Hakkında Yönetmelik" çerçevesinde Üniversitemiz "**2017 Mali Yılı Performans Programı**" hazırlanmıştır. Bu program, yönetmelikte de belirtildiği gibi Stratejik Planda yer alan orta ve uzun vadeli amaç ve hedeflere ilişkin program dönemi performans hedef ve göstergelerini, bu performans hedeflerine ulaşmak için yürütülecek faaliyet-projeleri, kaynak ihtiyacını, idareye ilişkin mali ve mali olmayan diğer bilgileri içerecek şekilde, birim performans programları esas alınmak suretiyle düzenlenmiştir.

5018 sayılı Kamu Mali Yönetimi Kontrol Kanunu ve Kamu İdarelerince Hazırlanacak Performans Programları Hakkında Yönetmelik uyarınca, Maliye Bakanlığı tarafından 17.07.2008 tarihinde yayınlanan Performans Programı Hazırlama Rehberi yardımıyla hazırlanan Üniversitemiz 2017 Mali Yılı Performans Programını tüm kamuoyunun ve ilgili kurum ve kuruluşların bilgisine sunar, bu programın hazırlanmasında emeği geçen tüm Üniversitemiz çalışanlarına değerli katkıları için teşekkür ederim.

**Prof. Dr. Osman ŞİMŞEK**  
Rektör

## İÇİNDEKİLER

ÜST YÖNETİCİ SUNUŞU.....	4
İÇİNDEKİLER.....	5
I.GENEL BİLGİLER.....	6
A.YETKİ, GÖREV VE SORUMLULUKLAR.....	9
B.TEŞKİLAT YAPISI.....	10
C.FİZİKSEL KAYNAKLAR.....	13
D.İNSAN KAYNAKLARI.....	18
E.SUNULAN HİZMETLER.....	23
II.PERFORMANS BİLGİLERİ.....	28
A.TEMEL POLİTİKA VE ÖNCELİKLER.....	28
B.AMAÇ VE HEDEFLER.....	29
C.PERFORMANS HEDEF VE GÖSTERGELERİ İLE FAALİYETLER.....	31
1-Performans Hedefi Tabloları.....	31
2- Faaliyet Maliyetleri Tabloları.....	56
D.İDARENİN TOPLAM KAYNAK İHTİYACI.....	83
1-Bütçe Bilgileri.....	83
2-İdare Performans Tablosu.....	84
3-İdare Toplam Kaynak İhtiyacı Tablosu.....	89
III. EKLER.....	90
1-Faaliyetlerden Sorumlu Harcama Birimlerine İlişkin Tablo.....	90
2-İzleme ve Değerlendirme Süreci.....	104

## I- GENEL BİLGİLER

Namık Kemal Üniversitesi 2809 sayılı ve 28.03.1983 tarihli Yükseköğretim Teşkilatı Kanunu'nun 5467 sayılı ve 01.03.2006 tarihli Kanun'un 1 inci maddesi ile değişik ek-62 nci maddesi uyarınca Tekirdağ ilinde kurulmuştur.

Üniversitemiz;

**a.** Milli Eğitim Bakanlığı Yükseköğretim Genel Müdürlüğü Örgün Eğitim Dairesi Başkanlığına bağlı olarak 15.10.1976 Tekirdağ Meslek Yüksekokulu adıyla kurulan, 20.07.1982 tarihli Resmi Gazetede yayınlanan 41 sayılı KHK ile adı ve bağlantısı değiştirilerek Trakya Üniversitesi Ziraat Fakültesine bağlanan Tekirdağ Meslek Yüksekokulu, 5467 sayılı Yükseköğretim Kurumları Teşkilatı Kanunu ile adı ve bağlantısı değiştirilerek Üniversitemize bağlanmış 2008 yılında ise Teknik Bilimler Meslek Yüksekokulu ve Sosyal Bilimler Meslek Yüksekokulundan,

Sağlık Bakanlığına bağlı olarak 1978/1979 eğitim-öğretim yılında hizmete açılan Sağlık Meslek Lisesinin kuruluşu ile başlayan Sağlık Yüksekokulu, Sağlık Bakanlığı tarafından 10.09.1992 tarihinde yapılan bir protokolle Yükseköğretim Kuruluna devredilmiş, 14.09.1992 tarih ve 841 sayılı Yükseköğretim Kurulu Kararı ile 1993/1994 eğitim-öğretim yılından sonra Trakya Üniversitesi Tekirdağ Sağlık Hizmetleri MYO adını almış, 02.11.1996 tarih ve 3655 sayılı Bakanlar Kurulu Kararı ile eğitimi lisans düzeyine yükseltilerek adı değiştirilen Trakya Üniversitesi Sağlık Yüksekokulunun,

Trakya Üniversitesine bağlı olarak 20.07.1982 tarih ve 17760 sayılı Resmi Gazetede yayınlanan 41 sayılı KHK ile kurulan Ziraat Fakültesinin,

Yükseköğretim Kurulu Kararı ile 1987 yılında Trakya Üniversitesine bağlı olarak kurulan Çorlu Meslek Yüksekokulunun,

Trakya Üniversitesine bağlı olarak 11.07.1992 tarih ve 21281 sayılı Resmi Gazetede yayınlanan 3837 sayılı Yükseköğretim Kurumları Teşkilatı Kanununun 10 uncu maddesi ile kurulan Çorlu Mühendislik Fakültesinin,

Yükseköğretim Kurulu Kararı ile 25.02.1993 tarihinde Trakya Üniversitesine bağlı olarak kurulan Malkara Meslek Yüksekokulunun,

Yükseköğretim Kurulu Kararı ile 1993 tarihinde Trakya Üniversitesine bağlı olarak kurulan Hayrabolu Meslek Yüksekokulunun,

Yükseköğretim Kurulu Kararı ile 1993/1994 tarihinde eğitim-öğretime başlayan Trakya Üniversitesi Şarköy Meslek Yüksekokulunun,

Yükseköğretim Yürütme Kurulunun 17.03.1994 tarihli kararı ile Trakya Üniversitesine bağlı olarak kurulan Marmara Ereğlisi Meslek Yüksekokulunun,

Yükseköğretim Yürütme Kurulunun 17.03.1994 tarihli kararı ile Trakya Üniversitesine bağlı olarak kurulan Çerkezköy Meslek Yüksekokulunun,

Yükseköğretim Genel Kurulunun 10.03.1995 tarihli açılmasına karar verilen ve Yükseköğretim Yürütme Kurulunun 16.03.1995 tarihli kararıyla onaylanarak Trakya Üniversitesine bağlı olarak kurulan Saray Meslek Yüksekokulunun,

Yükseköğretim Genel Kurulunun 10.03.1995 tarihli açılmasına karar verilen ve Yükseköğretim Yürütme Kurulunun 16.03.1995 tarihli kararıyla onaylanarak Trakya Üniversitesine bağlı olarak kurulan Muratlı Meslek Yüksekokulunun adı ve bağlantısı değiştirilerek Rektörlüğümüze bağlanan akademik birimlerden,

**b.** Rektörlüğe bağlı olarak 01.03.2006 tarih ve 5467 sayılı Yükseköğretim Kurumları Teşkilatı Kanunu ile kurulan Fen Edebiyat Fakültesi ve Tıp Fakültesi, Sosyal Bilimler Enstitüsü, Fen Bilimleri Enstitüsü ve Sağlık Bilimleri Enstitüsünden,

05.03.2009 tarih ve 27160 sayılı Resmi Gazetede yayınlanan 2009/14670 sayılı Bakanlar Kurulu Kararı ile kurulan İktisadi ve İdari Bilimler Fakültesinden,

05.03.2009 tarih ve 27160 sayılı Resmi Gazetede yayınlanan 2009/14670 sayılı Bakanlar Kurulu Kararı ile kurulan Yabancı Diller Yüksekokulundan,

15.04.2009 tarihli Yükseköğretim Yürütme Kurulu kararıyla kurulan Sağlık Hizmetleri Meslek Yüksekokulundan,

01.07.2010 tarih ve 27628 sayılı resmi Gazetede yayınlanan 2010/559 sayılı Bakanlar Kurulu Kararı ile kurulan Güzel Sanatlar, Tasarım ve Mimarlık Fakültesinden,

23.06.2012 tarih ve 28332 sayılı Resmi Gazetede yayınlanan 2012/3209 sayılı Bakanlar Kurulu Kararı ile kurulan Veteriner Fakültesinden,

23.06.2012 tarih ve 28332 sayılı Resmi gazetede yayınlanan 2012/3243 sayılı Bakanlar Kurulu Kararı ile kurulan Beden Eğitimi ve Spor Yüksekokulundan,

04.08.2012 tarih ve 28374 sayılı Resmi Gazetede yayınlanan 2012/3363 sayılı Bakanlar Kurulu Kararı ile kurulan İlahiyat Fakültesinden,

01.03.2013 tarihli Yükseköğretim Genel Kurul toplantısında alınan karar gereği kurulan Türk Müziği Devlete Konservatuarından,

27.08.2015 tarih ve 29458 sayılı Resmi Gazetede yayınlanan 2015/8052 sayılı Bakanlar Kurulu Kararı ile kurulan Hukuk Fakültesinden oluşmaktadır.

Buna göre Üniversitemiz; 9 Fakülte, 3 Yüksekokul ve 1 Konservatuar, 11 Meslek Yüksekokulu, 3 Enstitü ve 11 Uygulama ve Araştırma Merkezi ile hizmet vermeye devam etmektedir.

Namık Kemal Üniversitesi, yapılanma sürecinin ilk çalışmalarını Trakya Üniversitesi Rektörlüğü bünyesinde daha sonra Tekirdağ'daki Namık Kemal Üniversitesi uygulama Otelinde gerçekleştirmiştir. Rektörlük Kasım 2007'de Tekirdağ il merkezinde Tekirdağ Belediyesince geçici tahsis yapılan eski belediye binasında faaliyetine başlamış, Ocak 2008'de Değirmenaltı Yerleşkesinde Ziraat Fakültesi Dekanlık Binasında ayrılan yere taşınmış, Şubat 2010'da da Merkezi Derslikler binasında hizmet vermeye başlamıştır.

Rektörlük ve İdari birimler 2011 yıl sonu itibariyle tamamlanan Rektörlük Binasına Haziran 2012’de taşınmış ve halen burada hizmet vermeye devam etmektedir.

Namık Kemal Üniversitesinin kuruluş ve büyüme olgusu; öncelikli yerleşke ve hizmet binaları oluşturmak, var olan tesislerin donanımlarını geliştirmek, idari personel sayısında büyüme ile doğru orantılı artış sağlamak, yeni açılan birimlere öğrenci alınması, öğretim elemanları kapasitesinde sağlanacak artış şeklinde açıklanabilir.

### **FAKÜLTELERİMİZ**

- 1- Tıp Fakültesi
- 2- Veteriner Fakültesi
- 3- Fen Edebiyat Fakültesi
- 4- Çorlu Mühendislik Fakültesi
- 5- Ziraat Fakültesi
- 6- Güzel Sanatlar, Tasarım ve Mimarlık Fakültesi
- 7- İktisadi ve İdari Bilimler Fakültesi
- 8- İlahiyat Fakültesi
- 9- Hukuk Fakültesi

### **YÜKSEKOKULLARIMIZ**

- 1- Sağlık Yüksekokulu
- 2- Beden Eğitimi ve Spor Yüksekokulu
- 3- Türk Müziği Devlet Konservatuarı
- 4- Yabancı Diller Yüksekokulu

### **MESLEK YÜKSEKOKULLARIMIZ**

- 1- Sağlık Hizmetleri Meslek Yüksekokulu
- 2- Teknik Bilimler Meslek Yüksekokulu
- 3- Çorlu Meslek Yüksekokulu
- 4- Malkara Meslek Yüksekokulu
- 5- Hayrabolu Meslek Yüksekokulu
- 6- Sosyal Bilimler Meslek Yüksekokulu
- 7- Saray Meslek Yüksekokulu
- 8- Çerkezköy Meslek Yüksekokulu
- 9- Muratlı Meslek Yüksekokulu
- 10-Şarköy Meslek Yüksekokulu
- 11-Marmara Ereğlisi Meslek Yüksekokulu

### **ENSTİTÜLERİMİZ**

- 1- Sağlık Bilimleri Enstitüsü
- 2- Fen Bilimleri Enstitüsü
- 3- Sosyal Bilimler Enstitüsü

### **İDARİ BİRİMLERİMİZ**

- 1- Genel Sekreterlik
- 2- İdari ve Mali İşler Daire Başkanlığı
- 3- Personel Daire Başkanlığı
- 4- Kütüphane Dokümantasyon Daire Başkanlığı
- 5- Sağlık Kültür ve Spor Daire Başkanlığı
- 6- Bilgi İşlem Daire Başkanlığı
- 7- Yapı İşler ve Teknik Daire Başkanlığı



- 8- Öğrenci İşleri Daire Başkanlığı
- 9- Strateji Geliştirme Daire Başkanlığı
- 10-Hukuk Müşavirliği
- 11-Döner Sermaye İşletme Müdürlüğü

## **MERKEZLERİMİZ**

- 1- Sağlık Uygulama ve Araştırma Merkezi
- 2- Sürekli Eğitim Merkezi
- 3- Bilimsel ve Teknolojik Araştırmalar Uygulama ve Araştırma Merkezi
- 4- Kadın Sorunları Uygulama ve Araştırma Merkezi
- 5- Balkan Araştırmaları Uygulama ve Araştırma Merkezi
- 6- Dış İlişkiler Uygulama ve Araştırma Merkezi
- 7- Türkçe Öğretimi Uygulama ve Araştırma Merkezi
- 8- Uzaktan Eğitim Uygulama ve Araştırma Merkezi
- 9- Kariyer Merkezi Uygulama ve Araştırma Merkezi
- 10- Deneysel Hayvanları Uygulama ve Araştırma Merkezi
- 11- Verimlilik Geliştirme Uygulama ve Araştırma Merkezi

## **A. Yetki, Görev ve Sorumluluklar**

Namık Kemal Üniversitesi, 2547 sayılı Yükseköğretim Kanunu hükümlerince kurulmuş olan bir devlet üniversitesi olup, Üniversitemizin yetki, görev ve sorumlulukları diğer devlet üniversitelerinde olduğu üzere, bu Kanunun ilgili hükümleri ile verilmiştir. 2547 sayılı Yükseköğretim Kanunu'nun 'Yükseköğretim Kurumları' başlıklı dördüncü bölümünde verilmiştir. Yükseköğretim Kurumlarının görevleri, 12 nci madde ile; üniversite organları 13-15 inci maddeler ile; Fakülte organları 16-18 inci madde ile; Enstitüler 19 uncu madde ile; Yükseköğretim Kurumları 20-21 inci madde ile verilmiştir. Bir yükseköğretim kurumu olarak Namık Kemal Üniversitesi'nin görevleri 12 nci madde ile şöyle verilmiştir:

- a. Çağdaş uygarlık ve eğitim-öğretim esaslarına dayanan bir düzen içinde, toplumun ihtiyaçları, kalkınma planları ilke ve hedeflerine uygun, ortaöğretime dayalı çeşitli düzeylerde eğitim-öğretim, bilimsel araştırma, yayım ve danışmanlık yapmak,
- b. Kendi ihtisas gücü ve maddi kaynaklarını rasyonel, verimli ve ekonomik şekilde kullanarak, milli eğitim politikası ve kalkınma planları ilke ve hedefleri ile Yükseköğretim Kurulu tarafından yapılan plan ve programlar doğrultusunda, ülkenin ihtiyacı olan dallarda ve sayıda insan gücü yetiştirmek,
- c. Türk toplumunun yaşam düzeyini yükseltici ve kamuoyunu aydınlatıcı bilim verilerini söz, yazı ve diğer araçlarla yaymak,
- d. Örgün, yaygın, sürekli ve açık eğitim yoluyla toplumun özellikle sanayileşme ve tarımda modernleşme alanlarında eğitilmesini sağlamak,
- e. Ülkenin bilimsel, kültürel, sosyal ve ekonomik yönlerden ilerlemesini ve gelişmesini ilgilendiren sorunlarını, diğer kuruluşlarla işbirliği yaparak, kamu kuruluşlarına önerilerde bulunmak suretiyle öğretim ve araştırma konusu yapmak, sonuçlarını toplumun yararına sunmak ve kamu kuruluşlarınca istenecek inceleme ve araştırmaları sonuçlandırarak düşüncelerini ve önerilerini bildirmek,

f. Eğitim-öğretim ve seferberliği içinde, örgün, yaygın, sürekli ve açık eğitim hizmetini üstlenen kurumlara katkıda bulunacak önlemleri almak,

g. Yörelereindeki tarım ve sanayinin gelişmesine ve ihtiyaçlarına uygun meslek elemanlarının yetişmesine ve bilgilerinin gelişmesine katkıda bulunmak, sanayi, tarım ve sağlık hizmetleri ile diğer hizmetlerde modernleşmeyi, üretimde artışı sağlayacak çalışma ve programlar yapmak, uygulamak ve yapılanlara katılmak, bununla ilgili kurumlarla işbirliği yapmak ve çevre sorunlarına çözüm getirici önerilerde bulunmak,

h. Eğitim teknolojisini üretmek, geliştirmek, kullanmak, yaygınlaştırmak,

i. Yükseköğretimin uygulamalı yapılmasına ait eğitim-öğretim esaslarını geliştirmek, döner sermaye işletmelerini kurmak, verimli çalıştırmak ve bu faaliyetlerin geliştirilmesine ilişkin gerekli düzenlemeleri yapmaktır.

Rektörün görev, yetki ve sorumlulukları 13 üncü maddesi b fıkrası ile; Senato'nun görev, yetki ve sorumlulukları 14 üncü maddesi b fıkrası ile; Üniversite Yönetim Kurulu'nun görev, yetki ve sorumlulukları 15 inci maddesi b fıkrası ile; Fakülte dekanlarının görev, yetki ve sorumlulukları 16 ıncı maddesi b fıkrası ile; Fakülte kurullarının görev, yetki ve sorumlulukları 17 inci maddesi b fıkrası ile; Fakülte Yönetim Kurullarının görev, yetki ve sorumlulukları 18 inci maddesi b fıkrası ile; Enstitü müdürleri, Enstitü Kurulları ile Enstitü yönetim kurullarının görev, yetki ve sorumlulukları 19 uncu maddesi ile; Yüksekokul Müdürleri, Yüksekokul Kurulları ile Yüksekokul Yönetim Kurullarının görev, yetki ve sorumlulukları 20 nci maddesi ile; ve en son olarak Bölüm Başkanlarının görev, yetki ve sorumlulukları 21 nci maddesi ile verilmiştir.

## **B. Teşkilat Yapısı**

Üniversitemiz akademik ve idari teşkilat yapısı Şekil-1 ve Şekil-2 de yer almaktadır.

Şekil-1 NAMIK KEMAL  
ÜNİVERSİTESİ AKADEMİK  
KURULUŞ ŞEMASI

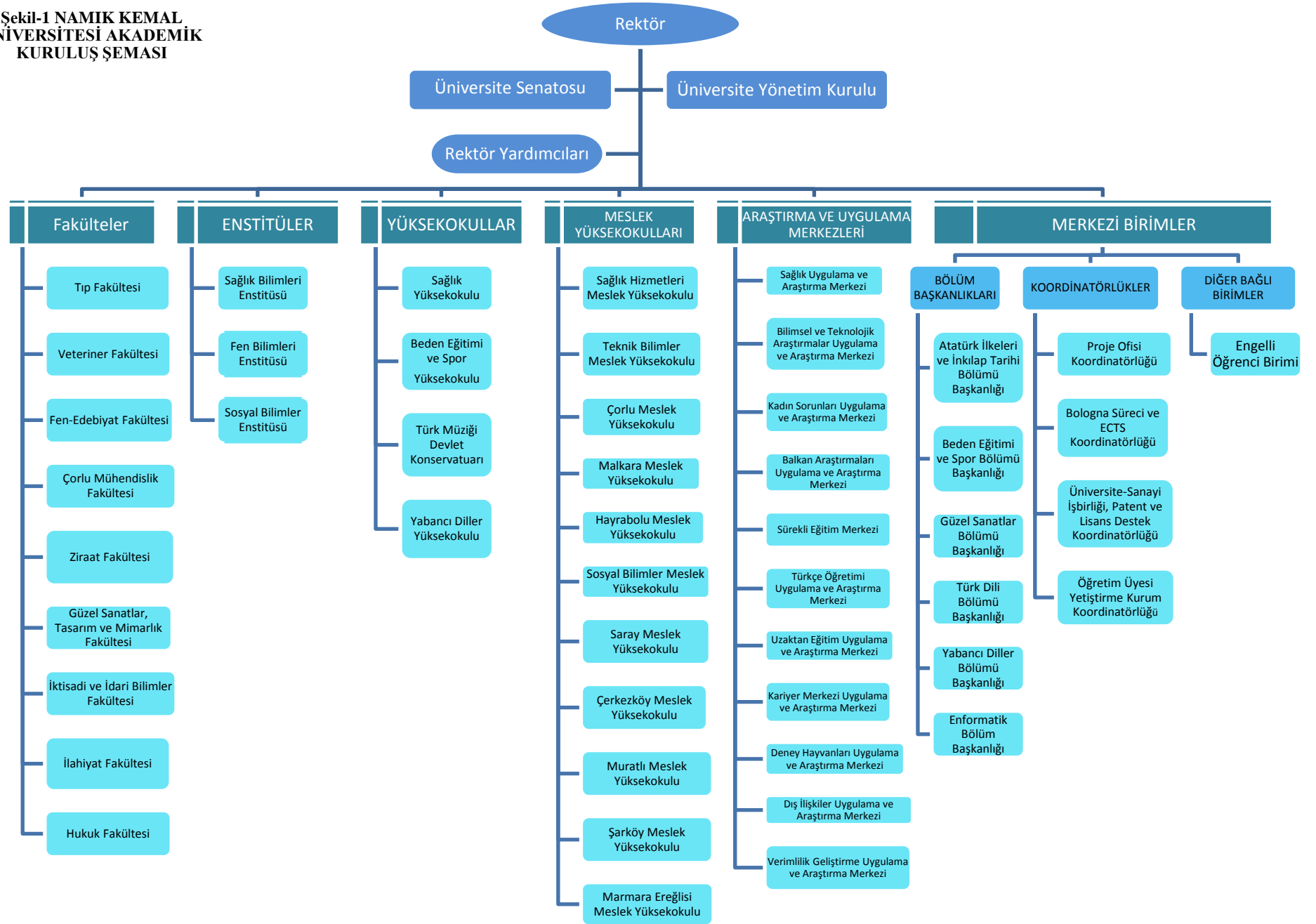

**Şekil-2 NAMIK KEMAL  
ÜNİVERSİTESİ İDARİ  
KURULUŞ ŞEMASI**

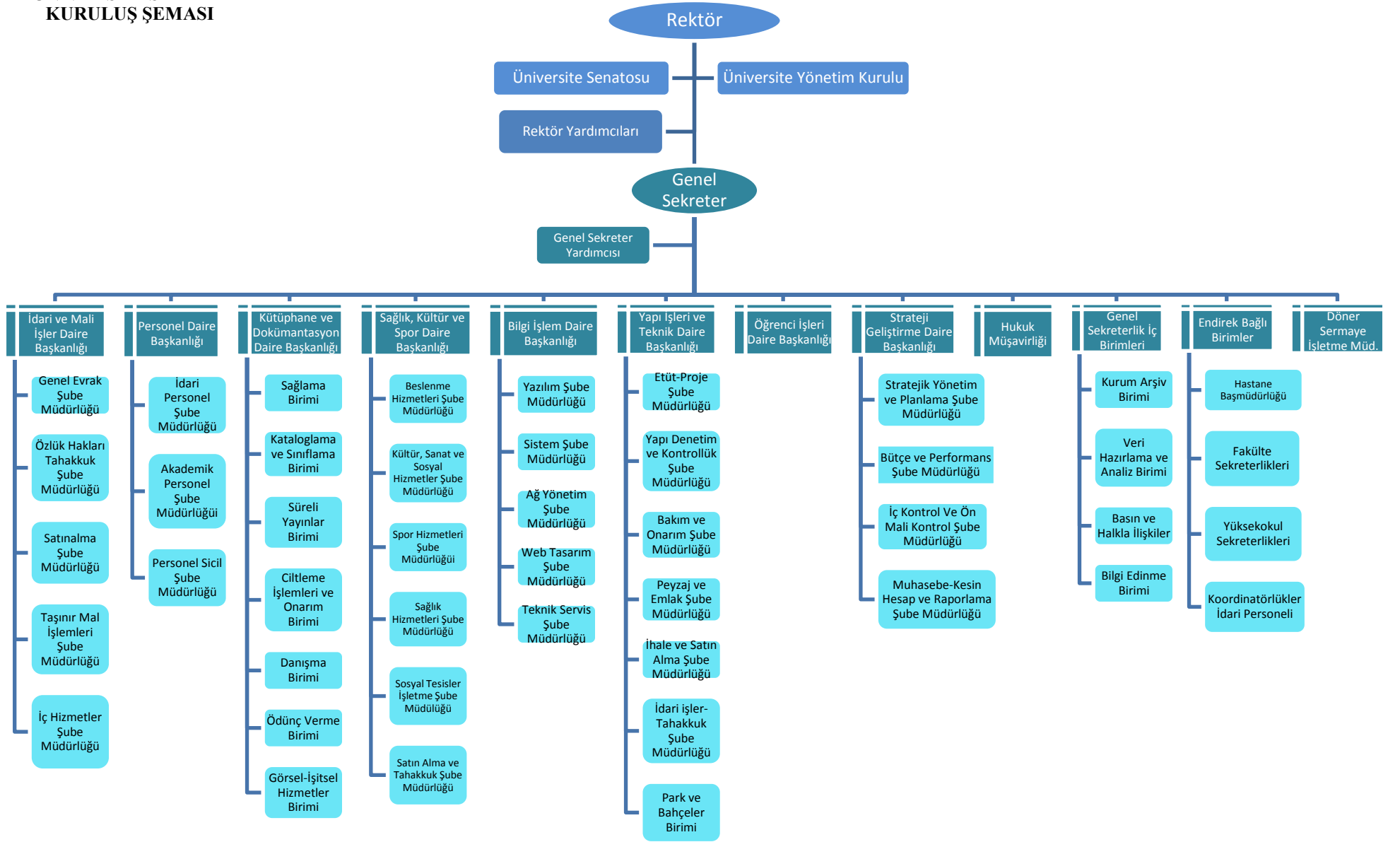

## C. Fiziksel Kaynaklar

### 1. Eğitim Alanları Derslikler

Tablo 1. Eğitim Alanları ve Derslikler

Eğitim Alanı	Kapasitesi 0-50	Kapasitesi 51-75	Kapasitesi 76-100	Kapasitesi 101-150	Kapasitesi 151-250	Kapasitesi 251-Üzeri
Anfi	-	-	-	7	4	1
Sınıf	273	10	1	-	-	-
Bilgisayar Lab.	20	4	-	-	-	-
Diğer Lab.	198	9	12	-	-	-
Teknik Resim Salonu	1	1	-	-	-	-
<b>Toplam</b>	<b>492</b>	<b>24</b>	<b>13</b>	<b>7</b>	<b>4</b>	<b>1</b>

### 2. Sosyal Alanlar

#### 2.1.Kantinler ve Kafeteryalar

Kantin Sayısı	: 17 Adet
Kantin Alanı	: 1.632 m <sup>2</sup>
Kafeterya Sayısı	: 6 Adet
Kafeterya Alanı	: 1.663 m <sup>2</sup>

#### 2.2.Yemekhaneler

Öğrenci yemekhane Sayısı	: 11 Adet
Öğrenci yemekhane Alanı	: 3.353 m <sup>2</sup>
Öğrenci yemekhane Kapasitesi	: 2.476 Kişi
Personel yemekhane Sayısı	: 14 Adet
Personel yemekhane Alanı	: 3.282 m <sup>2</sup>
Personel yemekhane Kapasitesi	: 1.500 Kişi

#### 2.3.Misafirhaneler

Misafirhane Sayısı	:1 Adet
Misafirhane Kapasitesi	:27 Kişi

#### 2.4.Öğrenci Yurtları

Tablo 2. Öğrenci Yurtları

	Yatak Sayısı 1	Yatak Sayısı 2	Yatak Sayısı 3 - 4	Yatak Sayısı 5 - Üzeri
Oda Sayısı	11	49	-	-
Alanı m <sup>2</sup>	210	675	-	-

## 2.5.Lojmanlar

Lojman Sayısı : 22 Adet  
Lojman Brüt Alanı : 1.490 m<sup>2</sup>  
Dolu Lojman Sayısı : - Adet  
Boş Lojman Sayısı : 22 Adet

## 2.6.Spor Tesisleri

Kapalı Spor Tesisleri Sayısı : 1 Adet  
Kapalı Spor Tesisleri Alanı : 8.210 m<sup>2</sup>  
Açık Spor Tesisleri Sayısı : 6 Adet  
Açık Spor Tesisleri Alanı : 10.840 m<sup>2</sup>

## 2.7.Toplantı – Konferans Salonları

Tablo 3. Toplantı- Konferans Salonları

	Kapasitesi 0–50	Kapasitesi 51–75	Kapasitesi 76–100	Kapasitesi 101–150	Kapasitesi 151–250	Kapasitesi 251–Üzeri
Toplantı Salonu	42	-	1	-	-	-
Konferans Salonu	2	1	1	4	4	2
Seminer Odası	5	-	-	-	-	-
<b>Toplam</b>	<b>49</b>	<b>1</b>	<b>2</b>	<b>4</b>	<b>4</b>	<b>2</b>

## 2.8.Sinema Salonu

Sinema Salonu Sayısı : - Adet  
Sinema Salonu Alanı : - m<sup>2</sup>  
Sinema Salonu Kapasitesi : - Kişi

## 2.9.Eğitim ve Dinlenme Tesisleri

Eğitim ve Dinlenme Tesisleri Sayısı : - Adet  
Eğitim ve Dinlenme Tesisleri Kapasitesi : - Kişi

## 2.10.Öğrenci Kulüpleri

Öğrenci Kulüpleri Sayısı : 73 Adet  
Öğrenci Kulüpleri Alanı : - m<sup>2</sup>

## 2.11.Mezun Öğrenciler Derneği

Mezun Öğrenciler Derneği Sayısı : - Adet  
Mezun Öğrenciler Derneği Alanı : - m<sup>2</sup>

## 2.12.Okul Öncesi ve İlköğretim Okulu Alanları

Anaokulu Sayısı	: 1 Adet
Anaokulu Alanı	: 180 m <sup>2</sup>
Anaokulu Kapasitesi	: 25 Kişi
İlköğretim okulu Sayısı	: - Adet
İlköğretim okulu Alanı	: - m <sup>2</sup>
İlköğretim okulu Kapasitesi	: - Kişi

## 3- Hizmet Alanları

### 3.1. Akademik Personel Hizmet Alanları

Tablo 4. Akademik Personel Hizmet Alanları

	Sayısı (Adet)	Alanı (m <sup>2</sup> )	Kullanan Sayısı (Kişi)
Çalışma Odası	537	11.049,04	822
<b>Toplam</b>	<b>537</b>	<b>11.049,04</b>	<b>822</b>

### 3.2. İdari Personel Hizmet Alanları

Tablo 5. İdari Personel Hizmet Alanları

	Sayısı (Adet)	Alanı (m <sup>2</sup> )	Kullanan Sayısı (Kişi)
Servis	84	1.680	124
Çalışma Odası	204	4.920,86	426
<b>Toplam</b>	<b>288</b>	<b>6.600,86</b>	<b>550</b>

## 4- Ambar Alanları

Ambar Sayısı	: 34 Adet
Ambar Alanı	: 1.046 m <sup>2</sup>

## 5- Arşiv Alanları

Arşiv Sayısı	: 35 Adet
Arşiv Alanı	: 727 m <sup>2</sup>

## 6- Atölyeler

Atölye Sayısı	: 31 Adet
Atölye Alanı	: 3.960 m <sup>2</sup>

## 7- Hastane Alanları

Tablo 6. Hastane Alanları\*

Birim	Sayı (Adet)	Alan (m2)
Acil Servis	1	3.300,13
Yoğun Bakım	8	766,83
Ameliyathane	12	624,31
Doğumhane	3	59,57
Koroner anjiyografi	2	93,84
Klinik	22	15.699,15
Laboratuvar	4	255,63
Endoskopi	1	198,03
Eczane	1	89,68
Radyoloji Alanı	1	222,11
Nükleer Tıp Alanı	1	-
Sterilizasyon Alanı	1	79,31
Mutfak	2	1.383,80
Çamaşırhane	1	202,30
Teknik Servis	1	71,40
Poliklinikler	59	1.710,41
Diğer alanlar	784	32.883,50
Hastane Toplam Kapalı Alanı	904	57.640

\*Veriler 2016 yılında faaliyet gösteren hastanemize aittir.

## 8- Bilgi ve Teknolojik Kaynaklar

Üniversitemiz bilgi ve teknolojik kaynaklarına ilişkin tüm veriler 31.12.2016 tarihi itibarıyla verilmiştir.

### 8.1- Yazılımlar

İdari ve akademik birimlerimiz tarafından idari ve akademik işlerinde kullanılan çok sayıda ofis yazılımları bulunmaktadır.

Öğrenci işleri otomasyon programı (E-üniversite), personelin özlük işleri otomasyonu, Ubs maaş yazılımı, ALMUS (Uzaktan Eğitim Yazılımı) bunlar arasında bulunmaktadır.

Diğer yazılımlar şunlardır: İhale Otomasyonu, Yaklaşık Maliyet Hesaplama Otomasyonu, Autocad Architecture 2011, Autocad 2014, Autocad 2015, Revit Architecture 2011, Evrak Kayıt Programı, Evrak Takip Programı, Gelen Evrak Giden Evrak Kayıt Programı, Akın Soft İnternetcafe İşletim Programı, Maaş Hesaplama Programı, Taşınır Mal Yönetmeliği Programı, Sgbnet muhasebe yazılımı, Taşınır İşlem Fişi Otomasyonu, NetOP Schooll Bilg. Lab. Eğitim Yazılımı:1 Öğretmen+50 Öğrenci, Hastane Bilgi Yönetim Otomasyon Sistemi, KEYS, Vista, Windows XP, Windows 98, Microsoft Office, Windows Server 2003 x64 Ed., Windows Server 2003 R2 x64 Ed, Windows Server 2003 R2 x32 Ed., Office 2007 Suites, Office 2003 Suites, Windows XP Professional, Windows XP Prof. x64 Ed., Windows Vista – MAK, Windows Vista-KMS, Windows Server 2008 Std/Ent KMS B, Windows Server 2008 Std/Ent MAK B, Kaspersky Antivirüs 10, SPSS – PASW Statistics 18, Saymanlık Programı, DSM Kurulum Programı, Stok Takip Programı, Office Professional Plus 2010 MAK, Office 2010 Standart Apps KMS, Office Standart 2010 MAK, Windows 7 MAK, Windows 7 KMS, Windows 8, Windows 8.1, EBYS (Elektronik Belge Yönetim Sistemi), Adobe Master Collection CS4, IP Log İmzalayıcı, GADS (Google Apps Directory Sync), GAPS (Google Apps Password Sync), PostgreSQL, Vcenter, Veeam, Matlab.



## 8.2- Bilgisayarlar

Masa üstü bilgisayar Sayısı : 2.153 Adet  
Taşınabilir bilgisayar Sayısı : 725 Adet  
Tablet : 32 Adet

## 8.3- Kütüphane Kaynakları

**8.3.1 Kitap Sayısı : 58.508 Adet**

- Merkezi Kütüphane : 45.127
- Çorlu Müh. Fakültesi : 2.915
- Çorlu MYO : 2.432
- Çerkezköy MYO : 1.950
- Güzel San., Tas. ve Mim. Fak. : 95
- Hayrabolu MYO : 470
- Malkara MYO : 4.482
- Marmara Ereğlisi MYO : 300
- Muratlı MYO : 241
- Saray MYO : 496

**8.3.2 Basılı Periyodik Yayın Sayısı: 471 Adet**

**8.3.3 Elektronik Yayın Sayısı : 204.182 Adet**

- Elektronik Kitap Yayın Sayısı : 164.060
- Elektronik Dergi Yayın Sayısı : 40.122

## 8.4- Diğer Bilgi ve Teknolojik Kaynaklar

Tablo 7. Diğer bilgi ve Teknolojik Kaynaklar

Cinsi	İdari Amaçlı (Adet)	Eğitim Amaçlı (Adet)	Araştırma Amaçlı (Adet)
Projeksiyon	44	325	0
Slayt makinesi	0	6	0
Tepegöz	0	16	0
Episkop	0	5	0
Barkot Okuyucu	63	1	0
Baskı makinesi	4	5	0
Fotokopi makinesi	42	20	0
Faks	31	3	0
Yazıcı	414	37	9
Fotoğraf makinesi	12	2	16
Kameralar	280	18	1
Televizyonlar	201	33	0
Tarayıcılar	40	12	0
Müzik Setleri	3	22	3
Mikroskoplar	0	269	22
DVD ler	2	88	0
Kulaklıklar	25	6	0
Manyetik Güvenlik Kapısı	2	1	0
Optik Okuyucu	2	5	0
Faks-Fotokopi-Yazıcı Tek Makine	63	14	0
Barkod Yazıcı	105	1	0
Yükleme-Boşaltma Cihazı	1	0	0
Evrak İmha Makinesi	32	0	0

## D- İnsan Kaynakları

Üniversitemiz insan kaynaklarına ilişkin tüm veriler 31.12.2016 tarihi itibarıyla verilmiştir. Kadrolu personel verileri Personel Daire Başkanlığı tarafından sağlanmıştır.

### 1- Akademik Personel

Tablo 8. Akademik Personel

AKADEMİK PERSONEL					
	Kadroların Doluluk Oranına Göre			Kadroların İstihdam Şekline Göre	
	Dolu	Boş	Toplam	Tam Zamanlı	Yarı Zamanlı
Profesör	100	44	144	144	-
Doçent	93	64	157	157	-
Yardımcı Doçent	272	82	354	354	-
Öğretim Görevlisi	205	66	271	271	-
Okutman	57	19	76	76	-
Çevirici	0	1	1	1	-
Eğitim-Öğretim Planlamacısı	0	1	1	1	-
Araştırma Görevlisi	252	70	322	322	-
Uzman	16	7	23	23	-
<b>TOPLAM</b>	<b>995</b>	<b>354</b>	<b>1.349</b>	<b>1.349</b>	<b>-</b>

Kaynak: Personel Daire Başkanlığı

Şekil: 3 Akademik Personelin Unvan Göre Dağılım Grafiği

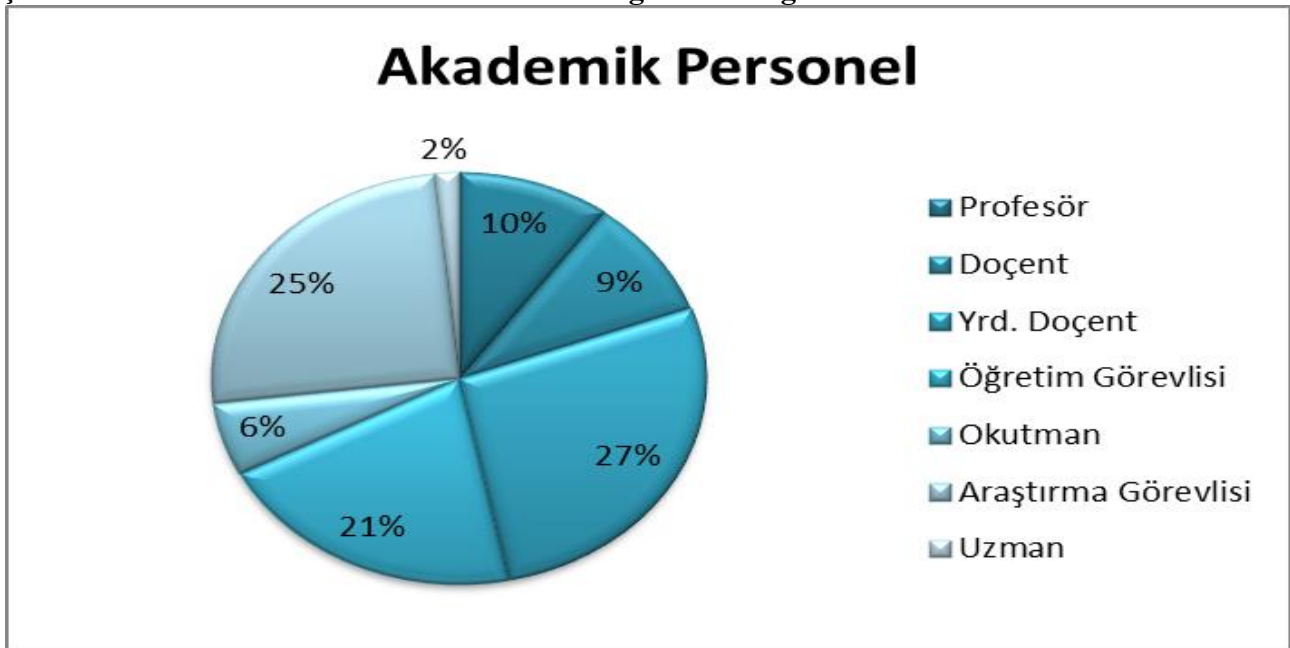

## 2- Yabancı Uyruklu Akademik Personel

Tablo 9. Yabancı Uyruklu Akademik Personel

Yabancı Uyruklu Öğretim Elemanları			
Unvan	Geldiği Ülke	Çalıştığı Bölüm	Sayı
Doç.Dr.	Rusya	Çevre Mühendisliği	1
Doç.Dr.	Azerbaycan	İnşaat Mühendisliği	1
Doç.Dr.	Romanya	Batı Dilleri	1
Yrd.Doç.Dr.	Romanya	Batı Dilleri	1
Yrd.Doç.Dr.	İran	Tarımsal Biyoteknoloji	1
Öğrt.Gör.	Rusya	Batı Dilleri	1
Öğrt.Gör.	Almanya	Alman Dili ve Edebiyatı	1
Öğrt.Gör.	Almanya	Mimarlık	1
Öğrt.Gör.	Suriye	Temel İslam Bilimleri	2
Uzman	Suriye	Cerrahi Tıp Bilimleri	1
<b>TOPLAM</b>			<b>11</b>

Kaynak: Personel Daire Başkanlığı

## 3- Diğer Üniversitelerde Görevlendirilen Akademik Personel

2547 sayılı Yükseköğretim Kanunu'nun 35 inci maddesinin değişik fıkraları gereğince diğer üniversitelerde görevlendirilen akademik personelin listesi aşağıda verilmiştir.

Tablo 10. Diğer Üniversitelerde Görevlendirilen Akademik Personel

Diğer Üniversitelerde Görevlendirilen Akademik Personel			
Unvan	Sayı	Bağlı Olduğu Birim	Görevlendirildiği Üniversite
Araştırma Görevlisi	63	Çorlu Müh. Fak. Sağlık Y.O. Fen-Edebiyat Fak. Ziraat Fak. İktisadi ve İdari Bil. Fak. Güzel San.Tas. ve Mim. Fak. Veteriner Fak. İlahiyat Fak. Tıp Fak. Rektörlük	Gazi Üniversitesi Boğaziçi Üniversitesi Hacettepe Üniversitesi Marmara Üniversitesi Ankara Üniversitesi İstanbul Üniversitesi Uludağ Üniversitesi Yıldız Teknik Üniversitesi Ege Üniversitesi Orta Doğu Teknik Üniversitesi İstanbul Teknik Üniversitesi Anadolu Üniversitesi
<b>Toplam</b>	<b>63</b>		

Kaynak: Personel Daire Başkanlığı

## 4- Başka Üniversitelerden Üniversitemizde Görevlendirilen Akademik Personel

Tablo 11. Başka Üniversitelerden Üniversitemizde Görevlendirilen Akademik Personel

Başka Üniversitelerden Üniversitemizde Görevlendirilen Akademik Personel			
Unvan	Sayı	Çalıştığı Bölüm	Geldiği Üniversite
Profesör	8	Veteriner Fakültesi Sağlık Bilimleri Enstitüsü Çorlu Müh. Fak.	Uludağ Üniversitesi İstanbul Medeniyet Üniversitesi İstanbul Teknik Üniversitesi Balıkesir Üniversitesi Yıldırım Beyazıt Üniversitesi
Doçent	2	Tıp Fakültesi	Trakya Üniversitesi
Yrd. Doçent	7	Ziraat Fakültesi Çorlu Müh. Fak. Sağlık Bilimleri Enstitüsü Tıp Fakültesi	Balıkesir Üniversitesi İstanbul Medeniyet Üniversitesi Trakya Üniversitesi Yıldız Teknik Üniversitesi Kırklareli Üniversitesi
Öğretim Görevlisi			
Okutman			
Çevirici			
Eğitim Öğretim Planlamacısı			
Araştırma Görevlisi			
Uzman			
<b>Toplam</b>	17		

Kaynak: Personel Daire Başkanlığı (40-d ile görevlendirme)

## 5- Sözleşmeli Akademik Personel

Tablo 12. Sözleşmeli Akademik Personel

Sözleşmeli Akademik Personel Sayısı	
Profesör	-
Doçent	3
Yrd. Doçent	2
Öğretim Görevlisi	5
Uzman	1
Okutman	-
Sanatçı Öğrt. Elm.	-
Sahne Uygulamacısı	-
<b>Toplam</b>	<b>11</b>

Kaynak: Personel Daire Başkanlığı

## 6- Akademik Personelin Yaş İtibariyle Dağılımı

Tablo 13. Akademik Personelin Yaş İtibariyle Dağılımı

Akademik Personelin Yaş İtibariyle Dağılımı						
	21-25 Yaş	26-30 Yaş	31-35 Yaş	36-40 Yaş	41-50 Yaş	51- Üzeri
Kişi Sayısı	7	137	198	209	297	147
Yüzde	%0,70	%13,77	%19,90	%21	%29,85	%14,78

Kaynak: Personel Daire Başkanlığı

## 7- İdari Personel

Tablo 14. İdari Personel

İdari Personel (Kadroların Doluluk Oranına Göre)			
	Dolu	Boş	Toplam
Genel İdari Hizmetler	246	159	405
Sağlık Hizmetleri Sınıfı	172	98	270
Teknik Hizmetleri Sınıfı	53	32	85
Eğitim ve Öğretim Hizmetleri Sınıfı	-	-	-
Avukatlık Hizmetleri Sınıfı.	1	2	3
Din Hizmetleri Sınıfı	1	-	1
Yardımcı Hizmetli	31	56	87
<b>Toplam</b>	<b>504</b>	<b>347</b>	<b>851</b>

Kaynak: Personel Daire Başkanlığı

Şekil: 4 İdari Personelin Kadrolarına Göre Dağılım Grafiği

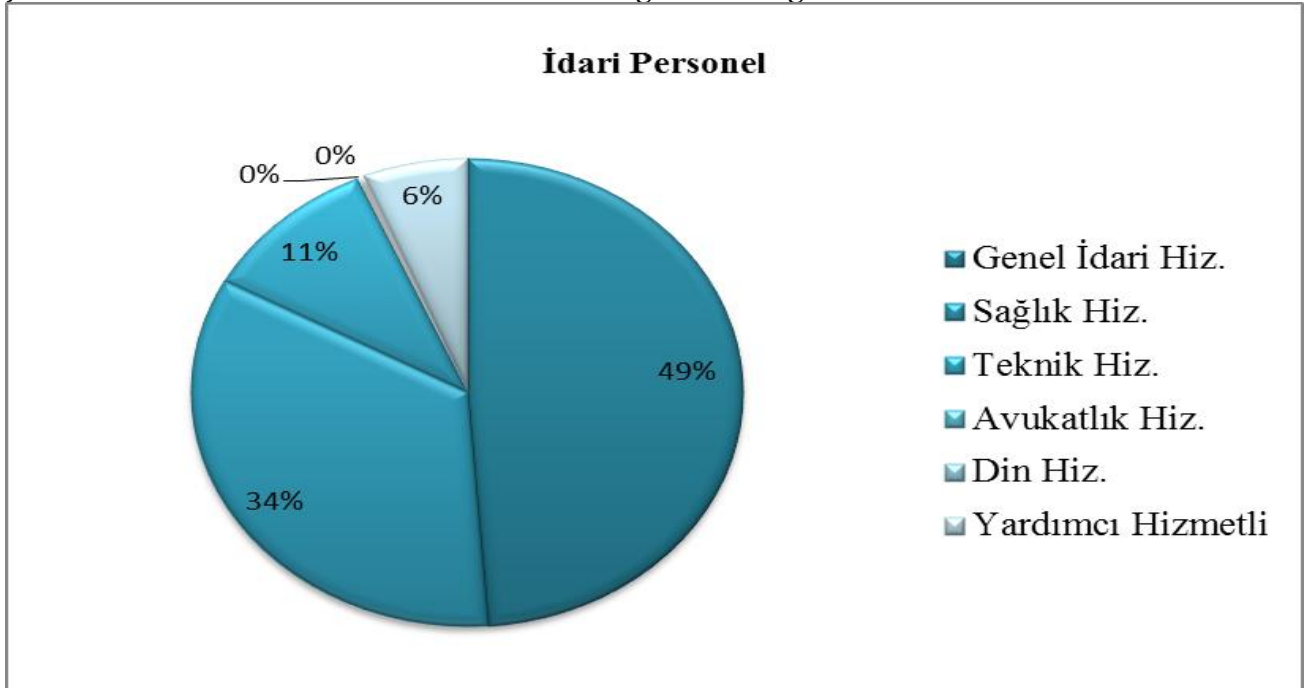

## 8- İdari Personelin Eğitim Durumu

Tablo 15. İdari Personelin Eğitim Durumu

İdari Personelin Eğitim Durumu						
	İlköğretim	Lise	Ön Lisans	Lisans	Yüksek Lisans	Doktora
Kişi Sayısı	30	57	98	281	37	1
Yüzde	%6	%11,3	%19,5	%55,7	%7,4	%0,1

Kaynak: Personel Daire Başkanlığı

## 9- İdari Personelin Hizmet Süreleri

Tablo 16. İdari Personelin Hizmet Süreleri

İdari Personelin Hizmet Süresi						
	1 – 3 Yıl	4 – 6 Yıl	7 – 10 Yıl	11 – 15 Yıl	16 – 20 Yıl	21 - Üzeri
Kişi Sayısı	111	109	87	53	62	82
Yüzde	%22	%21,6	%17,3	%10,5	%12,3	%16,3

Kaynak: Personel Daire Başkanlığı

## 10- İdari Personelin Yaş İtibariyle Dağılımı

Tablo 17. İdari Personelin Yaş İtibariyle Dağılımı

İdari Personelin Yaş İtibariyle Dağılımı						
	21-25 Yaş	26-30 Yaş	31-35 Yaş	36-40 Yaş	41-50 Yaş	51- Üzeri
Kişi Sayısı	24	119	102	93	117	49
Yüzde	%4,8	%23,6	%20,2	%18,5	%23,2	%9,7

Kaynak: Personel Daire Başkanlığı

Şekil: 5 İdari Personelin Yaş Dağılım Grafiği

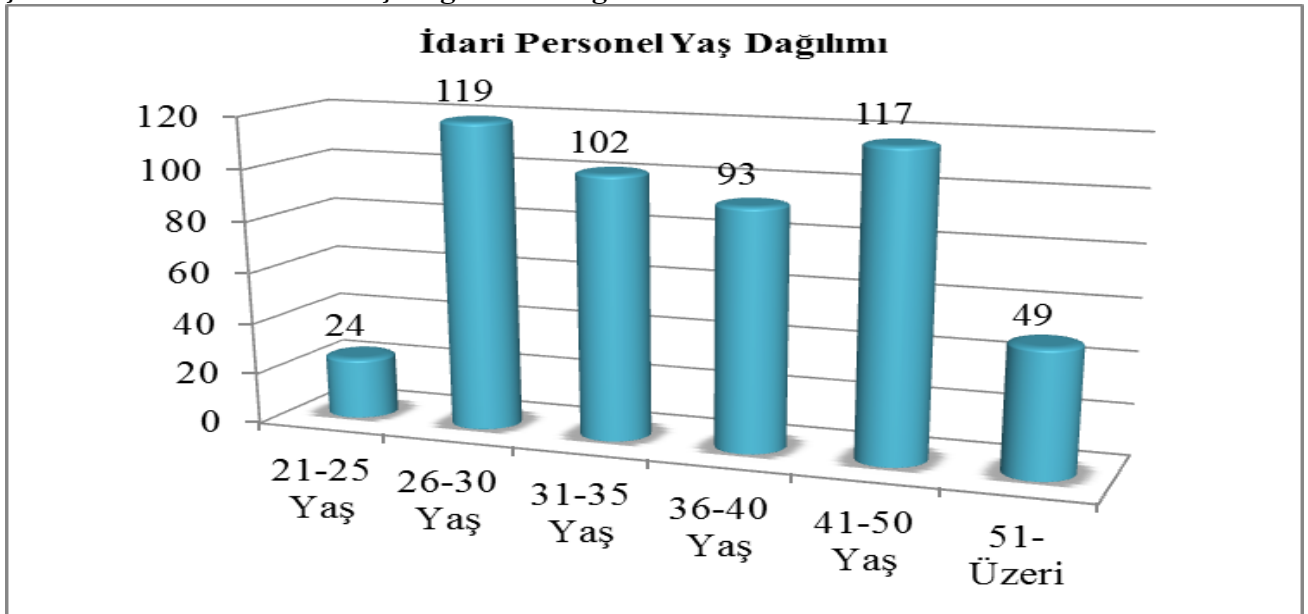

## 11- İşçiler

Tablo 18. İşçiler (Çalıştıkları Pozisyona Göre)

İşçiler (Çalıştıkları Pozisyonlara Göre)			
	Dolu	Boş	Toplam
Sürekli İşçiler	-	-	-
Vizeli Geçici İşçiler (adam/ay)	-	-	-
Vizesiz işçiler (3 Aylık)	-	-	-
<b>Toplam</b>	<b>-</b>	<b>-</b>	<b>-</b>

Kaynak: İdari ve Mali İşler Daire Başkanlığı ve Diğer Birim İdare Faaliyet Raporları

## 12- Sürekli İşçilerin Hizmet Süreleri

Tablo 19. Sürekli İşçilerin Hizmet Süreleri

Sürekli İşçilerin Hizmet Süresi						
	1 – 3 Yıl	4 – 6 Yıl	7 – 10 Yıl	11 – 15 Yıl	16 – 20 Yıl	21 - Üzeri
Kişi Sayısı						
Yüzde						

## 13- Sürekli İşçilerin Yaş İtibariyle Dağılımı

Tablo 20. Sürekli İşçilerin Yaş İtibariyle Dağılımı

Sürekli İşçilerin Yaş İtibariyle Dağılımı						
	21-25 Yaş	26-30 Yaş	31-35 Yaş	36-40 Yaş	41-50 Yaş	51- Üzeri
Kişi Sayısı						
Yüzde						

## E- Sunulan Hizmetler

### 1- Eğitim Hizmetleri

Öğrenci sayıları 01.10.2016 tarihi ile alınmıştır. Veriler Öğrenci İşleri Daire Başkanlığı tarafından sağlanmıştır.

#### 1.1- Öğrenci Sayıları

Tablo 21. 2016-2017 Öğretim Yılı Öğrenci Sayıları

Öğrenci Sayıları									
Birim Adı	I. Öğretim			II.Öğretim			Toplam		Genel Toplam
	E	K	Toplam	E	K	Toplam	E	K	
Fakülteler	4.626	4.029	8.655	1.282	553	1.835	5.908	4.582	<b>10.490</b>
Yüksekokullar	256	510	766	0	0	0	256	510	<b>766</b>
Enstitüler	1.232	1.095	2.327	370	141	511	1.602	1.236	<b>2.838</b>
Meslek Yüksekokulları	9.982	5.488	15.470	3.704	1.556	5.260	13.686	7.044	<b>20.730</b>
<b>Toplam</b>	<b>16.096</b>	<b>11.122</b>	<b>27.218</b>	<b>5.356</b>	<b>2.250</b>	<b>7.606</b>	<b>21.452</b>	<b>13.372</b>	<b>34.824</b>

Kaynak: Öğrenci İşleri Daire Başkanlığı

Sekil: 6 2015-2016 Öğretim Yılı Öğrenci Sayıları Dağılım Grafiği

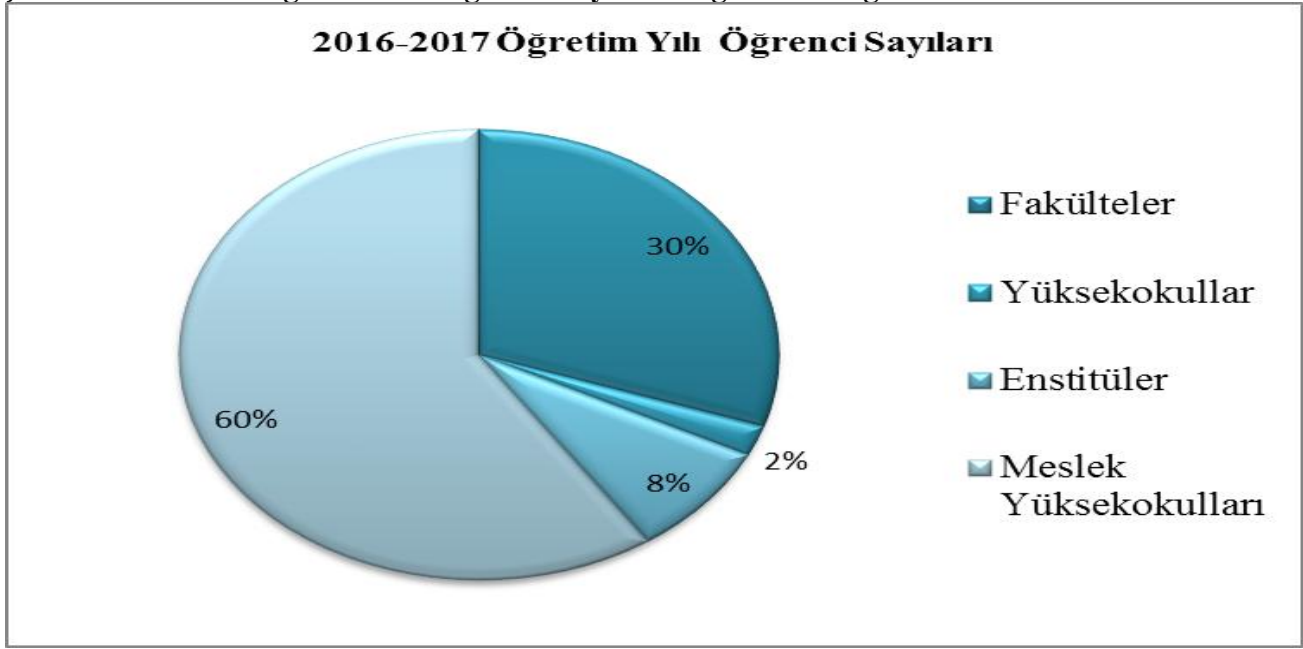

### 1.2- Yabancı Dil Hazırlık Sınıfı Öğrenci Sayıları

Tablo 22. 2016-2017 Öğretim Yılı Yabancı Dil Eğitimi Gören Hazırlık Sınıfı Öğrenci Sayıları ve Toplam Öğrenci Sayısına Oranı

Yabancı Dil Eğitimi Gören Hazırlık Sınıfı Öğrenci Sayıları ve Toplam Öğrenci Sayısına Oranı (2014-2015 Öğretim Yılı)								
Birim Adı	I. Öğretim			II. Öğretim			I. ve II. Öğretim Toplamı(a)	Yüzde*
	E	K	Top.	E	K	Top.	Sayı	
Fakülteler	323	316	639	155	158	313	952	2,73
Yüksekokullar	1	4	5	-	-	-	5	0

\*Yabancı dil eğitimi gören öğrenci sayısının toplam öğrenci sayısına oranı (Yabancı dil eğitimi gören öğrenci sayısı/Toplam öğrenci sayısı\*100)

Kaynak: Öğrenci İşleri Daire Başkanlığı

### 1.3- Öğrenci Kontenjanları

Tablo 23. Öğrenci Kontenjanları ve Doluluk Oranları

Öğrenci Kontenjanları ve Doluluk Oranı				
Birim Adı	ÖSS Kontenjanı	ÖSS Sonucu Yerleşen	Boş Kalan	Doluluk Oranı
Fakülteler	2.282	2.031	251	%89
Yüksekokullar	4.923	4.467	456	%91
Meslek Yüksekokulları	243	241	2	%99
<b>Toplam</b>	<b>7.448</b>	<b>6.739</b>	<b>709</b>	<b>%91</b>

Kaynak: Öğrenci İşleri Daire Başkanlığı



## 1.4- Yüksek Lisans ve Doktora Programları

**Tablo 24. Enstitülerdeki Öğrencilerin Yüksek Lisans (Tezli/Tezsiz) ve Doktora Programlarına Dağılımı**

Enstitülerdeki Öğrencilerin Yüksek Lisans (Tezli/ Tezsiz) ve Doktora Programlarına Dağılımı					
Birim Adı	Programı	Yüksek Lisans Yapan Sayısı		Doktora Yapan Sayısı	Toplam
		Tezli	Tezsiz		
Fen Bilimleri Enstitüsü	Bahçe Bitkileri	79	-	9	88
Fen Bilimleri Enstitüsü	Bitki Koruma	69	-	8	77
Fen Bilimleri Enstitüsü	Biyoloji	42	-	6	48
Fen Bilimleri Enstitüsü	Biyosistem Mühendisliği	209	-	45	254
Fen Bilimleri Enstitüsü	Çevre Bilimleri ve Teknolojileri	-	-	5	5
Fen Bilimleri Enstitüsü	Çevre Mühendisliği	105	-	2	107
Fen Bilimleri Enstitüsü	Elektronik ve Haberleşme Mühendisliği	26	-	-	26
Fen Bilimleri Enstitüsü	Endüstri Mühendisliği	14	-	-	14
Fen Bilimleri Enstitüsü	Fizik	26	-	-	26
Fen Bilimleri Enstitüsü	Gıda Mühendisliği	167	-	41	208
Fen Bilimleri Enstitüsü	İnşaat Mühendisliği	25	-	-	25
Fen Bilimleri Enstitüsü	Kimya	35	-	8	43
Fen Bilimleri Enstitüsü	Makine Mühendisliği	60	-	-	60
Fen Bilimleri Enstitüsü	Matematik	27	-	2	29
Fen Bilimleri Enstitüsü	Peyzaj Mimarlığı	47	-	5	52
Fen Bilimleri Enstitüsü	Tarım Ekonomisi	158	-	36	194
Fen Bilimleri Enstitüsü	Tarımsal Biyoteknoloji	35	-	-	35
Fen Bilimleri Enstitüsü	Tarla Bitkileri	126	-	25	151
Fen Bilimleri Enstitüsü	Taşınmaz Değerlendirme ve Geliştirme	-	-	-	-
Fen Bilimleri Enstitüsü	Tekstil Mühendisliği	66	-	14	80
Fen Bilimleri Enstitüsü	Toprak Bilimi ve Bitki Besleme	43	-	7	50
Fen Bilimleri Enstitüsü	Zootekni	98	-	15	113
Sağlık Bilimleri Enstitüsü	Anatomi	15	-	15	30
Sağlık Bilimleri Enstitüsü	Cerrahi Hastalıkları Hemşireliği	31	-	-	31
Sağlık Bilimleri Enstitüsü	Histoloji ve	3	-	-	3

	Embriyoloji				
Sağlık Bilimleri Enstitüsü	İç Hastalıkları Hemşireliği	16	-	-	16
Sağlık Bilimleri Enstitüsü	Kardiyovasküler Fizyoloji	9	-	-	9
Sağlık Bilimleri Enstitüsü	Perfüzyon	-	-	-	-
Sağlık Bilimleri Enstitüsü	Tıbbi Biyokimya	21	-	10	31
Sağlık Bilimleri Enstitüsü	Tıbbi Mikrobiyoloji	7	-	-	7
Sağlık Bilimleri Enstitüsü	Tümör Biyolojisi ve İmmünoloji	6	-	-	6
Sosyal Bilimler Enstitüsü	Alman Dili ve Edebiyatı	9	-	6	15
Sosyal Bilimler Enstitüsü	Çalışma İktisadı	110	130	-	240
Sosyal Bilimler Enstitüsü	Fransız Dili ve Edebiyatı	25	-	-	25
Sosyal Bilimler Enstitüsü	İktisat	25	-	-	25
Sosyal Bilimler Enstitüsü	İngiliz Dili ve Edebiyatı	49	-	-	49
Sosyal Bilimler Enstitüsü	İşletme	47	151	12	210
Sosyal Bilimler Enstitüsü	Küreselleşme ve Uluslararası İlişkiler (Türkçe)	23	18	-	41
Sosyal Bilimler Enstitüsü	Küreselleşme ve Uluslararası İlişkiler (İngilizce)	10	-	-	10
Sosyal Bilimler Enstitüsü	Maliye	59	66	-	125
Sosyal Bilimler Enstitüsü	Resim	7	-	-	7
Sosyal Bilimler Enstitüsü	Sağlık Yönetimi	87	40	-	127
Sosyal Bilimler Enstitüsü	Tarih	14	-	-	14
Sosyal Bilimler Enstitüsü	Yeni Türk Edebiyatı	11	-	-	11
Sosyal Bilimler Enstitüsü	Yönetim ve Organizasyon	20	101	-	121
<b>TOPLAM</b>		<b>2.061</b>	<b>506</b>	<b>271</b>	<b>2.838</b>

## 1.5- Yabancı Uyruklu Öğrenciler

**Tablo 25. Yabancı Uyruklu Öğrencilerin Sayısı ve Bölümleri**

Yabancı Uyruklu Öğrencilerin Sayısı ve Bölümleri			
	Bölümü		
	Kadın	Erkek	Toplam
Fakülteler	94	252	346
Yüksekokullar	17	12	29
Enstitüler	11	15	26
Meslek Yüksekokulları	18	29	47
<b>Toplam</b>	<b>140</b>	<b>308</b>	<b>448</b>

Kaynak: Öğrenci İşleri Daire Başkanlığı

**Şekil: 7 Yabancı Uyruklu Öğrenci Sayıları Dağılım Grafiği**

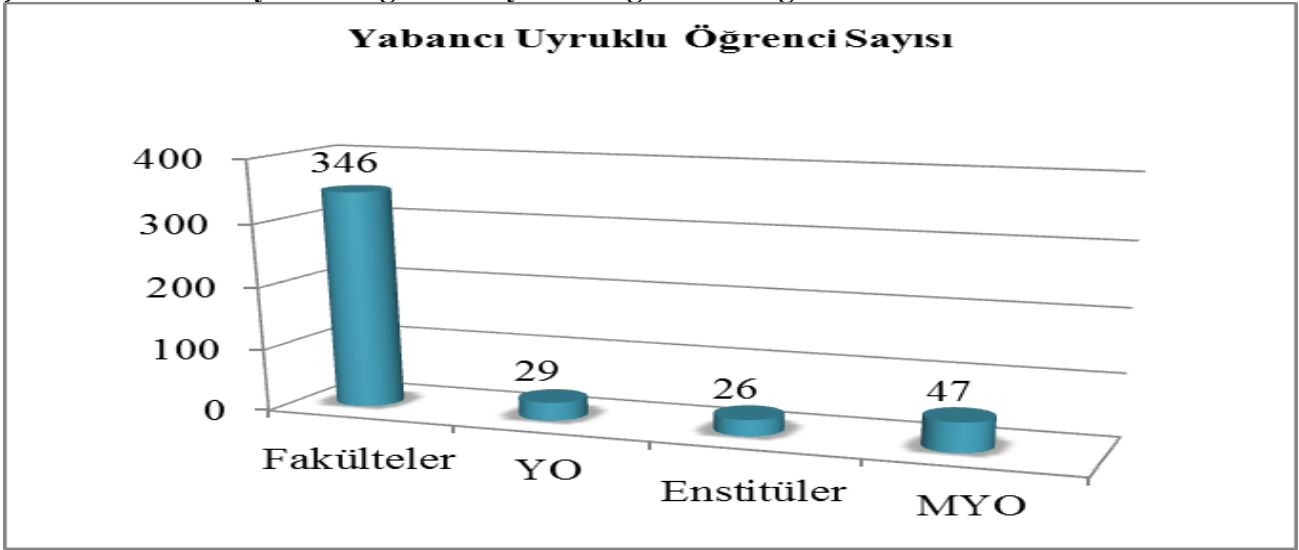

## 2- Sağlık Hizmetleri

**Tablo 26. Sağlık Hizmetleri**

	Yatak Sayısı	Hasta Sayısı	Tetkik Sayısı
ACİL SERVİS HİZMETLERİ	37	5.010	-
YOĞUN BAKIM	83	1.142	-
KLİNİK	299	14.348	-
AMELİYAT SAYISI	-	28.115	-
POLİKLİNİK HASTASI SAYISI	-	304.315	-
LABORATUVAR HİZMETLERİ	-	-	354.736
RADYOLOJİ ÜNİTESİ HİZMETLERİ	-	-	96.939
NÜKLEER TIP BÖLÜMÜNDE VERİLEN HİZMETLER	-	-	-
MEDİKO SOSYAL POLİKLİNİK HASTA SAYISI	-	1.313	-

Kaynak: Sağlık Uygulama ve Araştırma Merkezi ve Sağlık, Kültür ve Spor Daire Başkanlığı

## **II-PERFORMANS BİLGİLERİ**

### **A. Temel Politikalar ve Öncelikler**

#### **1. Onuncu Kalkınma Planı (2014-2018)**

##### **Nitelikli İnsan, Güçlü Toplum için Eğitim:**

Yükseköğretime olan yoğun talebin karşılanması amacıyla, Dokuzuncu Kalkınma Planı dönemi başında 93 olan üniversite sayısı 2013 yılı Mayıs ayı itibarıyla 170'e ulaşarak yükseköğretim ülke geneline yaygınlaştırılmış ve kontenjanlar önemli ölçüde artırılmıştır. Bu gelişmelerin sonucunda brüt okullaşma oranı örgün eğitimde yüzde 42,9'a, toplamda ise yüzde 81,6'ya ulaşmış ve Dokuzuncu Kalkınma Planı hedefleri aşılmıştır. Ancak, yükseköğretim sisteminin merkezî yapısı, hizmet sunumunda çeşitliliğin yeterince sağlanamaması ile eğitim ve araştırma kalitesine ilişkin sorunlar yükseköğretim sisteminin rekabet edebilirliğini, toplumun ihtiyaçlarına cevap verebilme kapasitesini ve üretkenliğini olumsuz yönde etkilemeye devam etmektedir.

Onuncu Kalkınma planında; toplumun ve ekonominin ihtiyaçlarına duyarlı, paydaşlarıyla etkileşim içerisinde olan, ürettiği bilgiyi ürüne, teknolojiye ve hizmete dönüştüren, akademik, idari ve mali açıdan özerk üniversite modeli çerçevesinde küresel ölçekte rekabetçi bir yükseköğretim sistemine ulaşılması hedeflenmektedir.

#### **2. Orta Vadeli Program (2014-2016)**

##### **Eğitim Sisteminin Geliştirilmesi:**

Düşünme, algılama ve problem çözme yeteneği gelişmiş, yeni fikirlere açık, özgüven ve sorumluluk duygusuna sahip, demokratik değerleri ve milli kültürü özümsemiş, farklı kültürleri yorumlayabilen, paylaşma ve iletişime açık, sanat ve estetik duyguları güçlü, bilgi toplumu gereklerine haiz bireyler yetiştirmek eğitim politikasının temel amacıdır.

Orta ve yükseköğretimde öğrenci ve öğretim elemanı değişimine ve hareketliliğine yönelik uluslararası programlar artırılarak sürdürülecek ve bu programlara katılım yaygınlaştırılacaktır.

YÖK, üniversiteler arasında koordinasyon sağlayan, kalite standartlarını belirleyen ve denetleyen bir kurum haline dönüştürülecektir. Üniversitelerin idari ve mali özerklikleri artırılmak suretiyle yükseköğretim sisteminin rekabetçi bir yapıya kavuşması sağlanacaktır.

Artan üniversite ve öğrenci sayısına bağlı olarak ortaya çıkan öğretim üyesi gereksinimi karşılanacaktır.

##### **Sağlık Sisteminin Geliştirilmesi:**

Sağlık politikasının temel amacı, vatandaşların ekonomik ve sosyal hayata sağlıklı bireyler olarak katılımını sağlamak ve yaşam kalitelerini yükseltmektir.

Üniversite hastanelerinin yapısal sorunları sistematik ve bütünsel bir anlayışla çözüme kavuşturulacaktır.

##### **Ar-Ge ve Yenilikçiliğin Geliştirilmesi:**

Ar-Ge çalışmalarının yenilikçi ürün, süreç ve hizmetlere dönüşmesi ve rekabet gücüne katkısının artırılması sürecinde önemli rol üstlenen özel sektörün yenilik yeteneğini artırmak, bilim ve teknolojiye yetkinleşmek ve bu yetkinliği ekonomik ve sosyal faydaya dönüştürmek bilim ve teknoloji politikasının temel amacıdır.

Özel kesim ile üniversiteler ve araştırma kurumları arasındaki işbirliğini geliştirmeye yönelik programlar ve rekabet öncesi Ar-Ge işbirlikleri ile yenilik tabanlı rekabetçi kümelenme çalışmaları desteklenecektir.

Araştırmacı insan gücü, özel kesimin ihtiyaçları da dikkate alınarak nitelik ve nicelik yönünden geliştirilecek, yurtdışındaki araştırmacıların ülkemize çekilmesi sağlanacaktır.

### **3. Orta Vadeli Mali Plan (2014-2016)**

2014-2016 dönemi Orta Vadeli Mali Planı, Orta Vadeli Programla uyumlu olmak üzere gelecek üç yıla ilişkin merkezi yönetim bütçesi toplam gelir ve gider tahminleriyle birlikte hedef açık ve borçlanma durumu ile kamu idarelerinin ödenek teklif tavanlarını içerecek şekilde Maliye Bakanlığı tarafından hazırlanarak Yüksek Planlama Kurulu tarafından karara bağlanmıştır.

### **4. Üniversitemizin Temel Politika ve Öncelikleri**

Üniversitemizin temel politika ve öncelikleri, kalkınma planları, Hükümet programı, orta vadeli program, orta vadeli mali plan, Yükseköğretim Kurulu Başkanlığı tarafından hazırlanmış olan ulusal yükseköğretim stratejik planı ve Bilgi Toplumu Stratejisi ve eki eylem planında belirlenen temel politikalar ve öncelikler ile 2015- 2019 yılları stratejik planımızda yer alan stratejik amaçlar ve hedefler çerçevesinde şekillendirilmiştir.

## **B. Amaç ve Hedefler**

### **Misyonumuz**

Bir yükseköğretim kurumu olarak; öğrenci merkezli eğitim anlayışıyla özgüvenli, zihni açık ve donanımlı bireyler yetiştirme; ülkesi, bölgesi ve tüm dünya yararına araştırmalar yapma ve bunları yaparken yeni değerler üretme, var olan değerleri geliştirme ve koruma misyonunu benimser.

### **Vizyonumuz**

Uluslararası standartlarda eğitim-öğretim hizmeti vererek, araştırmacı ve yenilikçi anlayışıyla sürekli gelişen bir dünya üniversitesi olmaktır.

Kaynak: Namık Kemal Üniversitesi 2015-2019 yılları Stratejik Planı.

## Amaç ve Hedefler

Namık Kemal Üniversitesi tarafından 2015-2019 yılları stratejik plan çalışmaları 2014 yılı Temmuz ayı itibariyle tamamlanmıştır. Bu stratejik değerlendirme çalışmasında yer alan amaçlar, hedefler, faaliyetler aşağıda tablo halinde YÖK tarafından hazırlanan Yükseköğretim Kurumları Faaliyet Raporu Hazırlama Rehberinde gösterilen şekilde verilmiştir. Her bir hedef ile ilgili stratejiler, performans göstergeleri ile performans değerleri tabloları ilgili stratejik plan çalışmasında yer almıştır. Bu çalışmalar birimlerin stratejik planlarının harmanlaması yolu ile yapılmıştır.

**Tablo 27. Amaç ve Hedefler**

Stratejik Amaçlar	Stratejik Hedefler
<b>Amaç 1.</b> Eğitim-Öğretim Kalitesinin Geliştirilmesi.	<b>Hedef 1.1.</b> Akademik personel performansının artırılması. <b>Hedef 1.2.</b> Öğrencilerin üniversitemizi öncelikli olarak tercih etmelerinin sağlanması. <b>Hedef 1.3.</b> Eğitim öğretim altyapısının geliştirilmesi. <b>Hedef 1.4.</b> Eğitim programları içinde lisans programlarının ağırlığının artırılması.
<b>Amaç 2.</b> Bilimsel Çalışmaların Nicelik ve Niteliğinin Arttırılması.	<b>Hedef 2.1.</b> Araştırma altyapısının geliştirilmesi. <b>Hedef 2.2.</b> Kurumsal, ulusal ve uluslararası proje sayısının artırılması. <b>Hedef 2.3.</b> Öğretim elemanı başına düşen ulusal ve uluslararası yayın sayısının artırılması.
<b>Amaç 3.</b> Kurumsallaşmanın Geliştirilmesi.	<b>Hedef 3.1.</b> Yönetim Bilgi Sisteminin iyileştirilmesi ve süreklilik sağlanması. <b>Hedef 3.2.</b> Çalışanlara yönelik hizmet içi eğitim programlarının sistematik hale getirilmesi. <b>Hedef 3.3.</b> Kalite kontrol sisteminin geliştirilmesi. <b>Hedef 3.4.</b> Ortak kimliğin geliştirilmesi. <b>Hedef 3.5.</b> Üniversitemiz fiziki altyapısının geliştirilmesi.
<b>Amaç 4.</b> Paydaşlarla İlişkilerin Geliştirilmesi.	<b>Hedef 4.1.</b> Paydaşlarla ortak akademik, idari ve teknik çalışmaların artırılması. <b>Hedef 4.2.</b> Bölgedeki ve Balkan coğrafyasındaki ilgili paydaşlara yönelik hizmet ve projelerin geliştirilmesi. <b>Hedef 4.3.</b> Engelli öğrencilerin eğitimine yönelik ihtiyaçların belirlenmesi ve karşılanması. <b>Hedef 4.4.</b> İç paydaşların motivasyon ve verimliliğinin artırılması.

## C. Performans Hedef ve Göstergeleri

### 1. Performans Hedefi Tabloları

Tablo:28- Akademik Personel Sayısı Arttırılarak Akademik Personel Başına Düşen Öğrenci Sayısının Azaltılması.

<b>İdare Adı</b>	38.61 - NAMIK KEMAL ÜNİVERSİTESİ
<b>Amaç</b>	Eğitim ve Öğretim Kalitesinin Geliştirilmesi.
<b>Hedef</b>	Akademik Personel Performansının Arttırılması.
<b>Performans Hedefi</b>	<b>Akademik Personel Sayısı Arttırılarak Akademik Personel Başına Düşen Öğrenci Sayısının Azaltılması.</b>

Bir eğitim kurumu olarak daha kaliteli eğitim verebilmek ve öğrencilerin daha rahat ortamda daha etkili öğretim esasına dayanarak üniversitemiz bünyesindeki akademik personel sayısının arttırılması; her yıl artan öğrenci sayımızla personel sayımızı oranladığımızda personel başına düşen öğrenci sayısının azaltılması ve buna bağlı olarak verilen eğitimin kalitesinin arttırılması hedeflenmiştir.

Performans Göstergeleri		Ölçü Birimi	2015 (Gerçekleşme)	2016 (Yıl Sonu Tahmini)	2017 (Hedef)
1	Kadrolu Öğretim Üyesi Başına Düşen Öğrenci Sayısı.	Adet	68	65	64
2	Kadrolu Öğretim Elemanı Başına Düşen Öğrenci Sayısı.	Adet	32	27	26
Faaliyetler			Kaynak İhtiyacı		
			Bütçe	Bütçe Dışı	Toplam
1	Akademik Personel Sayısının Arttırılması.		54.659.800	0	54.659.800
<b>Genel Toplam</b>			<b>54.659.800</b>	<b>0</b>	<b>54.659.800</b>

**Tablo:29- Yurtiçi ve Yurtdışı Bilimsel Faaliyetlerinde Akademik Personelin Desteklenmesi.**

<b>İdare Adı</b>	38.61 - NAMIK KEMAL ÜNİVERSİTESİ				
<b>Amaç</b>	Eğitim ve Öğretim Kalitesinin Geliştirilmesi.				
<b>Hedef</b>	Akademik Personel Performansının Arttırılması.				
<b>Performans Hedefi</b>	<b>Yurtiçi ve Yurtdışı Bilimsel Faaliyetlerinde Akademik Personelin Desteklenmesi.</b>				
Araştırma ve geliştirme kurumu olarak üniversitemiz bünyesinde çalışan akademik personelin ulusal ve uluslararası düzeyde emsal kurum personellerine eşdeğer özellikle bilimsel faaliyetlerde bulunabilmeleri için her türlü imkanları sunmayı hedeflemiştir.					
<b>Performans Göstergeleri</b>		<b>Ölçü Birimi</b>	<b>2015 (Gerçekleşme)</b>	<b>2016 (Yıl Sonu Tahmini)</b>	<b>2017 (Hedef)</b>
1	Kadrolu Öğretim Üyesi Başına Düşen Öğrenci Sayısı.	Adet	68	65	64
2	Kadrolu Öğretim Elemanı Başına Düşen Öğrenci Sayısı.	Adet	32	27	26
3	Yurtiçi ve Yurtdışı Bilimsel Faaliyetlere Gönderilen Akademik Personel Sayısı.	Adet	852	1.336	1.603
4	Kurum Bütçesinden Bilimsel Faaliyetlere Katılım İçin Ayrılan Destek Bütçesinin Toplam Bütçeye Oranı (onbinde)	Yüzde	17	23	23
<b>Faaliyetler</b>			<b>Kaynak İhtiyacı</b>		
			<b>Bütçe</b>	<b>Bütçe Dışı</b>	<b>Toplam</b>
1	Yurtiçine ve Yurtdışına Bilimsel Toplantı İçin Gönderilen Akademik Personel Sayısının Arttırılması.		117.450	0	117.450
<b>Genel Toplam</b>			<b>117.450</b>	<b>0</b>	<b>117.450</b>



**Tablo:30- Arařtırmaları İin Akademik Personele Kurumsal Destek Verilmesi.**

<b>İdare Adı</b>	38.61 - NAMIK KEMAL ÜNİVERSİTESİ				
<b>Ama</b>	Eđitim ve Öđretim Kalitesinin Geliřtirilmesi.				
<b>Hedef</b>	Akademik Personel Performansının Arttırılması.				
<b>Performans Hedefi</b>	<b>Arařtırmaları İin Akademik Personele Kurumsal Destek Verilmesi.</b>				
Arařtırmaalıřmaları kapsamında Ar-Gealıřması biten her bir arařtırma iin kaynak sıkıntısı olmadanalıřmanın sürdürülebilmesi amacıyla akademik personele kurum ii bütesinden destek verilmesi hedeflenmiřtir.					
<b>Performans Göstergeleri</b>		<b>Ölü Birimi</b>	<b>2015 (Gerekleřme)</b>	<b>2016 (Yıl Sonu Tahmini)</b>	<b>2017 (Hedef)</b>
1	YÖK Bursundan Faydalanan Akademik Personel Sayısı.	Adet	0	26	28
2	Diđer Kurumlarla İletiřimi Sađlayacak Birim Kurulması.	Adet	0	1	0
3	Üniversitemiz Kütüphanelerindeki Kitap Sayısı.	Adet	56.468	51.648	54.746
4	Basılı Periyodik Yayın Sayısı.	Adet	426	361	364
5	Elektronik Yayın Sayısı.	Adet	173.765	130.552	137.079
6	Kütüphanedeki Haftalık Ortalama Hizmet Süresi.	Saat	168	168	168
<b>Faaliyetler</b>		<b>Kaynak İhtiyacı</b>			
		<b>Büte</b>	<b>Büte Dıřı</b>	<b>Toplam</b>	
1	Kütüphaneye Arařtırmaya Yönelik Kitapların Alınması.		180.000	0	180.000
2	Kütüphaneye Elektronik Yayın Alınması.		75.000	0	75.000
3	Kütüphanedealıřma Saatlerinin 7/24 Saateıkarılması.		381.750	0	381.750
<b>Genel Toplam</b>			<b>636.750</b>	<b>0</b>	<b>636.750</b>

**Tablo:31- Öğretim Elemanlarının Performanslarını Değerlendirmeye Yönelik Uygulamaların Geliştirilmesi.**

<b>İdare Adı</b>	38.61 - NAMIK KEMAL ÜNİVERSİTESİ				
<b>Amaç</b>	Eğitim ve Öğretim Kalitesinin Geliştirilmesi.				
<b>Hedef</b>	Akademik Personel Performansının Arttırılması.				
<b>Performans Hedefi</b>	<b>Öğretim Elemanlarının Performanslarını Değerlendirmeye Yönelik Uygulamaların Geliştirilmesi.</b>				
Eğitim kurumu olarak üniversitemiz personel performans değerlendirmesine önem vermektedir. Bu kapsamda akademik personelin performans değerlendirmesinin objektif yapılabilmesi ve performansının ne kadarını öğrenciye aktardığını değerlendirmek için öğrenci anketlerinin düzenlenerek personelin performans değerlendirilmesi yapılması hedeflenmiştir.					
<b>Performans Göstergeleri</b>		<b>Ölçü Birimi</b>	<b>2015 (Gerçekleşme)</b>	<b>2016 (Yıl Sonu Tahmini)</b>	<b>2017 (Hedef)</b>
1	Düzenlenen Öğrenci Anketleri Sayısı.	Adet	0	2	2
<b>Faaliyetler</b>		<b>Kaynak İhtiyacı</b>			
		<b>Bütçe</b>	<b>Bütçe Dışı</b>	<b>Toplam</b>	
<b>Genel Toplam</b>		<b>0</b>	<b>0</b>	<b>0</b>	

**Tablo:32- Üniversitemiz Öğretim Üyeliği İçin İlan Edilen Kadrolara Başvuran Adayların Atanma ve Yükseltme Kriterlerinin Belirlenmesi.**

<b>İdare Adı</b>	38.61 - NAMIK KEMAL ÜNİVERSİTESİ				
<b>Amaç</b>	Eğitim ve Öğretim Kalitesinin Geliştirilmesi.				
<b>Hedef</b>	Akademik Personel Performansının Arttırılması.				
<b>Performans Hedefi</b>	<b>Üniversitemiz Öğretim Üyeliği İçin İlan Edilen Kadrolara Başvuran Adayların Atanma ve Yükseltme Kriterlerinin Belirlenmesi.</b>				
Öğretim üyelerini verimli çalışmaya özendirerek başarıyı arttırmak; akademik faaliyetlerin bilimsel rekabet ortamında yarışabilecek niteliklere sahip olmasını, toplumun ve insanlığın hizmetine yönelmesini sağlamak amacıyla objektif yükseltme ve atanma kriterlerinin belirlenmesi hedeflenmektedir.					
<b>Performans Göstergeleri</b>		<b>Ölçü Birimi</b>	<b>2015 (Gerçekleşme)</b>	<b>2016 (Yıl Sonu Tahmini)</b>	<b>2017 (Hedef)</b>
1	Atanma ve Yükseltme Komisyonunun Kurulması.	Adet	1	1	0
2	Atanma ve Yükseltme İlkelerinin Belirlenmesi.	Adet	1	1	0
3	Atanma ve Yükseltme İlkelerinin Güncellenmesi.	Adet	0	0	1
<b>Faaliyetler</b>		<b>Kaynak İhtiyacı</b>			
		<b>Bütçe</b>	<b>Bütçe Dışı</b>	<b>Toplam</b>	
<b>Genel Toplam</b>		<b>0</b>	<b>0</b>	<b>0</b>	

**Tablo:33- Üniversite Tanıtım Faaliyetlerinin Etkinleştirilmesi.**

<b>İdare Adı</b>	38.61 - NAMIK KEMAL ÜNİVERSİTESİ				
<b>Amaç</b>	Eğitim ve Öğretim Kalitesinin Geliştirilmesi.				
<b>Hedef</b>	Öğrencilerin Üniversitemizi Öncelikli Olarak Tercih Etmelerinin Sağlanması.				
<b>Performans Hedefi</b>	<b>Üniversite Tanıtım Faaliyetlerinin Etkinleştirilmesi.</b>				
Üniversitemizin tercih edilebilirliğini arttırmak ve üniversiteler içinde saygın bir yerde olmasını sağlamak için yıl içinde yapılması planlanan tanıtım faaliyetlerinin belirlenen amaçlar doğrultusunda arttırılması hedeflenmiştir.					
<b>Performans Göstergeleri</b>	<b>Ölçü Birimi</b>	<b>2015 (Gerçekleşme)</b>	<b>2016 (Yıl Sonu Tahmini)</b>	<b>2017 (Hedef)</b>	
1	Ulusal ve Uluslararası Fuarlarda Kurulan Stand Sayısı.	Adet	4	7	9
2	Tercih Sıralamasında Üniversitemizin Ortalama Tercih Sırası.	Sayı	12	12	11
3	Tercih Sıralamasında Üniversitemizi İlk Üç Sırada Tercih Eden Öğrenci Sayısı	Adet	20.378	24.000	28.000
4	Üniversitemizin Tanıtımına Yönelik Yapılan Faaliyet Sayısı	Adet	17	19	21
<b>Faaliyetler</b>		<b>Kaynak İhtiyacı</b>			
		<b>Bütçe</b>	<b>Bütçe Dışı</b>	<b>Toplam</b>	
1	NKÜ Bahar Şenliklerinin Halka Açık Yapılması.		105.000	0	105.000
2	Kitap Günleri Düzenlenmesi.		126.000	0	126.000
<b>Genel Toplam</b>			<b>231.000</b>	<b>0</b>	<b>231.000</b>

**Tablo:34- İstihdam, Burs ve Staj İmkanlarının Arttırılması.**

<b>İdare Adı</b>	38.61 - NAMIK KEMAL ÜNİVERSİTESİ				
<b>Amaç</b>	Eğitim ve Öğretim Kalitesinin Geliştirilmesi.				
<b>Hedef</b>	Öğrencilerin Üniversitemizi Öncelikli Olarak Tercih Etmelerinin Sağlanması.				
<b>Performans Hedefi</b>	<b>İstihdam, Burs ve Staj İmkanlarının Arttırılması.</b>				
Öğrenci stajlarının yürütülmesi, öğrenci staj alanlarının genişletilmesi ile ilgili 2017 yılı içerisinde özel sektörle de işbirliği içerisinde bulunularak gerekli çalışmaları yürütmek ve öğrencilerin burs imkanlarının arttırılmasına yönelik ilgili faaliyetler kapsamında belirlenen amaçlara ulaşılması hedeflenmiştir.					
<b>Performans Göstergeleri</b>		<b>Ölçü Birimi</b>	<b>2015 (Gerçekleşme)</b>	<b>2016 (Yıl Sonu Tahmini)</b>	<b>2017 (Hedef)</b>
1	Çalışan Kısmi Zamanlı Öğrenci Sayısı	Adet	85	150	150
2	Üniversitemiz Birimlerindeki Staj Yapan Öğrenci Sayısı	Adet	133	120	140
3	Burs Verilen Öğrenci Sayısı	Adet	1.067	1.123	1.191
<b>Faaliyetler</b>		<b>Kaynak İhtiyacı</b>			
		<b>Bütçe</b>	<b>Bütçe Dışı</b>	<b>Toplam</b>	
1	Kısmi Zamanlı Öğrenci Çalıştırmak.	662.000	0	662.000	
<b>Genel Toplam</b>		<b>662.000</b>	<b>0</b>	<b>662.000</b>	

**Tablo:35- Lisans Programlarında İngilizce Eğitim-Öğretimin Ağırlığının Arttırılması.**

<b>İdare Adı</b>	38.61 - NAMIK KEMAL ÜNİVERSİTESİ				
<b>Amaç</b>	Eğitim ve Öğretim Kalitesinin Geliştirilmesi.				
<b>Hedef</b>	Öğrencilerin Üniversitemizi Öncelikli Olarak Tercih Etmelerinin Sağlanması.				
<b>Performans Hedefi</b>	<b>Lisans Programlarında İngilizce Eğitim-Öğretimin Ağırlığının Arttırılması.</b>				
Üniversitemizin ulusal ve uluslararası düzeyde üniversiteler arasında saygın bir yere gelebilmesi için %100 ve %30 yabancı dil eğitimi veren lisans programının sayısının arttırılması hedeflenmiştir.					
<b>Performans Göstergeleri</b>		<b>Ölçü Birimi</b>	<b>2015 (Gerçekleşme)</b>	<b>2016 (Yıl Sonu Tahmini)</b>	<b>2017 (Hedef)</b>
1	%100 veya %30 Yabancı Dil Eğitimi Veren Lisans Programı Sayısı	Adet	4	1	2
<b>Faaliyetler</b>		<b>Kaynak İhtiyacı</b>			
		<b>Bütçe</b>	<b>Bütçe Dışı</b>	<b>Toplam</b>	
1	Lisan Labaratuvarlarının Hizmet Kalitesini Artırmak.	525.000	0	525.000	
2	Yabancı Dil Eğitimi Veren Programlar Açmak	84.000	0	84.000	
<b>Genel Toplam</b>		<b>609.000</b>	<b>0</b>	<b>609.000</b>	

**Tablo:36- Farklı Disiplinlerle Yan Dal ve Çift Ana Dal Programlarının Uygulanabilmesi İçin Gerekli Altyapının Oluşturulması.**

<b>İdare Adı</b>	38.61 - NAMIK KEMAL ÜNİVERSİTESİ				
<b>Amaç</b>	Eğitim ve Öğretim Kalitesinin Geliştirilmesi.				
<b>Hedef</b>	Eğitim Öğretim Altyapısının Geliştirilmesi.				
<b>Performans Hedefi</b>	<b>Farklı Disiplinlerle Yan Dal ve Çift Ana Dal Programlarının Uygulanabilmesi İçin Gerekli Altyapının Oluşturulması.</b>				
Öğrencilerimizin kariyer hedeflerinin geliştirilmesi için yan dal ve çift ana dal programlarının açılması hedeflenmiştir.					
<b>Performans Göstergeleri</b>		<b>Ölçü Birimi</b>	<b>2015 (Gerçekleşme)</b>	<b>2016 (Yıl Sonu Tahmini)</b>	<b>2017 (Hedef)</b>
1	Yan Dal Eğitimi Veren Program Sayısı	Adet	0	16	17
2	Çift Ana Dal Eğitimi Veren Program Sayısı	Adet	0	4	6
<b>Faaliyetler</b>			<b>Kaynak İhtiyacı</b>		
			<b>Bütçe</b>	<b>Bütçe Dışı</b>	<b>Toplam</b>
<b>Genel Toplam</b>			<b>0</b>	<b>0</b>	<b>0</b>

**Tablo:37- Öğrenciler İçin Serbest Çalışma Alanlarının Oluşturulması.**

<b>İdare Adı</b>	38.61 - NAMIK KEMAL ÜNİVERSİTESİ				
<b>Amaç</b>	Eğitim ve Öğretim Kalitesinin Geliştirilmesi.				
<b>Hedef</b>	Eğitim Öğretim Altyapısının Geliştirilmesi.				
<b>Performans Hedefi</b>	<b>Öğrenciler İçin Serbest Çalışma Alanlarının Oluşturulması.</b>				
Öğrencilerimizin kendilerini rahat ifade edebilecekleri serbest çalışma alanlarının artırılmasına yönelik çalışmalarımız 2017 yılı içinde de öğrencilere yeni çalışma alanlarının tahsis edilmesiyle planlanan hedef doğrultusunda faaliyetlerimiz devam etmektedir.					
<b>Performans Göstergeleri</b>		<b>Ölçü Birimi</b>	<b>2015 (Gerçekleşme)</b>	<b>2016 (Yıl Sonu Tahmini)</b>	<b>2017 (Hedef)</b>
1	Üniversitemizde Öğrencilere Ayrılan Serbest Çalışma Alanı Sayısı	Adet	10	10	12
<b>Faaliyetler</b>			<b>Kaynak İhtiyacı</b>		
			<b>Bütçe</b>	<b>Bütçe Dışı</b>	<b>Toplam</b>
1	Öğrenci Çalışma Atölyelerini Oluşturmak.		500.000	0	500.000
<b>Genel Toplam</b>			<b>500.000</b>	<b>0</b>	<b>500.000</b>

**Tablo:38- Öğrencilere yönelik sağlık, sosyal, spor ve kültürel hizmetlerin geliştirilmesi.**

<b>İdare Adı</b>	38.61 - NAMIK KEMAL ÜNİVERSİTESİ				
<b>Amaç</b>	Eğitim ve Öğretim Kalitesinin Geliştirilmesi.				
<b>Hedef</b>	Eğitim Öğretim Altyapısının Geliştirilmesi.				
<b>Performans Hedefi</b>	<b>Öğrencilere Yönelik Sağlık, Sosyal, Spor ve Kültürel Hizmetlerin Geliştirilmesi.</b>				
Üniversitemizde öğrencilerin kendilerini sosyal alanlarda da geliştirmelerini desteklemek amacıyla düzenlenecek etkinlik sayılarını ve öğrenci kulüplerinin sayılarını arttırmak hedeflenmiştir.					
<b>Performans Göstergeleri</b>		<b>Ölçü Birimi</b>	<b>2015 (Gerçekleşme)</b>	<b>2016 (Yıl Sonu Tahmini)</b>	<b>2017 (Hedef)</b>
1	Öğrencilere Yönelik Düzenlenen Etkinlik Sayısı	Adet	308	370	380
2	Öğrenci Kulüplerinin Sayısı	Adet	81	54	56
<b>Faaliyetler</b>			<b>Kaynak İhtiyacı</b>		
			<b>Bütçe</b>	<b>Bütçe Dışı</b>	<b>Toplam</b>
1	Öğrencilere Yönelik Beslenme, Sağlık, Spor ve Kültürel Hizmetler Sunmak.		2.819.000	0	2.819.000
<b>Genel Toplam</b>			<b>2.819.000</b>	<b>0</b>	<b>2.819.000</b>

**Tablo:39- Öğrenci ve Öğretim Elemanı Hareketliliğinin Arttırılması.**

<b>İdare Adı</b>	38.61 - NAMIK KEMAL ÜNİVERSİTESİ				
<b>Amaç</b>	Eğitim ve Öğretim Kalitesinin Geliştirilmesi.				
<b>Hedef</b>	Eğitim Öğretim Altyapısının Geliştirilmesi.				
<b>Performans Hedefi</b>	<b>Öğrenci ve Öğretim Elemanı Hareketliliğinin Arttırılması</b>				
2017 yılı içerisinde de öğrenci ve öğretim elemanı hareketliliği arttırılarak öğrenci ve öğretim elemanlarının farklı deneyim kazanmaları hedeflenmiştir.					
<b>Performans Göstergeleri</b>	<b>Ölçü Birimi</b>	<b>2015 (Gerçekleşme)</b>	<b>2016 (Yıl Sonu Tahmini)</b>	<b>2017 (Hedef)</b>	
1	Üniversitemize Değişim Programları İle Gelen Öğrenci Sayısı	Adet	12	32	38
2	Üniversitemizden Değişim Programları İle Giden Öğrenci Sayısı	Adet	38	84	103
3	Üniversitemize Değişim Programları İle Gelen Akademisyen Sayısı	Adet	14	23	29
4	Üniversitemizden Değişim Programları İle Giden Akademisyen Sayısı	Adet	11	63	69
5	Değişim Hareketliliği Protokolü Yapılan Ulusal ve Uluslararası Yükseköğretim Kurumu Sayısı	Adet	55	90	100
6	Yabancı Uyruklu Öğrenci Sayısının Toplam Öğrenci Sayısına Oranı (onbinde)	Yüzde	1	1	1
<b>Faaliyetler</b>		<b>Kaynak İhtiyacı</b>			
		<b>Bütçe</b>	<b>Bütçe Dışı</b>	<b>Toplam</b>	
1	Değişim Protokollerini Arttırmak Üzere İkili İlişkileri Geliştirmek.		12.050	0	12.050
<b>Genel Toplam</b>			<b>12.050</b>	<b>0</b>	<b>12.050</b>

**Tablo:40- Eğitim Öğretim Hizmetlerinde Kullanılan Makine-Teçhizatın İyileştirilmesi.**

<b>İdare Adı</b>	38.61 - NAMIK KEMAL ÜNİVERSİTESİ				
<b>Amaç</b>	Eğitim ve Öğretim Kalitesinin Geliştirilmesi.				
<b>Hedef</b>	Eğitim Öğretim Altyapısının Geliştirilmesi.				
<b>Performans Hedefi</b>	<b>Eğitim Öğretim Hizmetlerinde Kullanılan Makine-Teçhizatın İyileştirilmesi</b>				
Üniversitemizde sunulan eğitim öğretimin daha verimli hale gelmesi için kullanılan makine-teçhizatın sayısının ve teknolojik kapasitesinin yükseltilmesi planlanmış bu kapsamda eğitim öğretimde kullanılacak makine-teçhizat için 2017 Mali Yılı bütçesinden ayrılan payın artırılması hedeflenmektedir.					
<b>Performans Göstergeleri</b>		<b>Ölçü Birimi</b>	<b>2015 (Gerçekleşme)</b>	<b>2016 (Yıl Sonu Tahmini)</b>	<b>2017 (Hedef)</b>
1	Eğitim Öğretim Hizmetlerinde Kullanılan Makine-Teçhizat İçin Ayrılan Kaynak Miktarının Toplam Bütçeye Oranı (onbinde)	Yüzde	1	1	1
<b>Faaliyetler</b>		<b>Kaynak İhtiyacı</b>			
		<b>Bütçe</b>	<b>Bütçe Dışı</b>	<b>Toplam</b>	
1	Eğitim Birimlerinin Makine Teçhizat İhtiyaçlarının Tamamlanması.	1.200.000	0	1.200.000	
<b>Genel Toplam</b>		<b>1.200.000</b>	<b>0</b>	<b>1.200.000</b>	

**Tablo:41- Lisans Eğitimi Veren Program Sayısının Arttırılması.**

<b>İdare Adı</b>	38.61 - NAMIK KEMAL ÜNİVERSİTESİ				
<b>Amaç</b>	Eğitim ve Öğretim Kalitesinin Geliştirilmesi.				
<b>Hedef</b>	Eğitim Programları İçinde Lisans Programlarının Ağırlığının Arttırılması.				
<b>Performans Hedefi</b>	<b>Lisans Eğitimi Veren Program Sayısının Arttırılması</b>				
Yükseköğretimde okullaşma oranına erişmek yolundaki ulusal hedefe katkıda bulunabilmek için yeni lisans programlarının açılması hedeflenmiştir.					
<b>Performans Göstergeleri</b>		<b>Ölçü Birimi</b>	<b>2015 (Gerçekleşme)</b>	<b>2016 (Yıl Sonu Tahmini)</b>	<b>2017 (Hedef)</b>
1	Lisans Programı Sayısı	Adet	43	48	50
<b>Faaliyetler</b>		<b>Kaynak İhtiyacı</b>			
		<b>Bütçe</b>	<b>Bütçe Dışı</b>	<b>Toplam</b>	
1	Yeni Programlar Açmak.	1.833.600	0	1.833.600	
<b>Genel Toplam</b>		<b>1.833.600</b>	<b>0</b>	<b>1.833.600</b>	



**Tablo:42- Kütüphanenin Veri Tabanı Aboneliklerinin Arttırılması.**

<b>İdare Adı</b>	38.61 - NAMIK KEMAL ÜNİVERSİTESİ				
<b>Amaç</b>	Bilimsel Çalışmaların Nicelik ve Niteliğinin Arttırılması.				
<b>Hedef</b>	Araştırma Altyapısının Geliştirilmesi.				
<b>Performans Hedefi</b>	<b>Kütüphanenin Veri Tabanı Aboneliklerinin Arttırılması</b>				
Üniversitemizde araştırma yapan öğrenci ve personelin istedikleri bilgilere daha rahat ulaşabilmeleri için kütüphanenin abone olduğu veri tabanı sayısının arttırılmasına yönelik çalışmalara 2017 yılı içerisinde de devam edilmesi hedeflenmiştir.					
<b>Performans Göstergeleri</b>		<b>Ölçü Birimi</b>	<b>2015 (Gerçekleşme)</b>	<b>2016 (Yıl Sonu Tahmini)</b>	<b>2017 (Hedef)</b>
1	Abone Olunan Veri Tabanı Sayısı	Adet	15	12	14
<b>Faaliyetler</b>		<b>Kaynak İhtiyacı</b>			
		<b>Bütçe</b>	<b>Bütçe Dışı</b>	<b>Toplam</b>	
1	Kütüphaneye Elektronik Yayın Alınması.		75.000	0	75.000
2	Kütüphaneye Eğitim Öğretime Yönelik Kitapların Alınması.		60.000	0	60.000
<b>Genel Toplam</b>			<b>135.000</b>	<b>0</b>	<b>135.000</b>

**Tablo:43- Kütüphane Bütçesinin Arttırılması.**

<b>İdare Adı</b>	38.61 - NAMIK KEMAL ÜNİVERSİTESİ				
<b>Amaç</b>	Bilimsel Çalışmaların Nicelik ve Niteliğinin Arttırılması.				
<b>Hedef</b>	Araştırma Altyapısının Geliştirilmesi.				
<b>Performans Hedefi</b>	<b>Kütüphane Bütçesinin Arttırılması</b>				
Akademik birimlerin bütün bilgi gereksinimlerini karşılayacak her türlü basılı ve elektronik kaynağı sağlamaları için kütüphane bütçesinin arttırılması hedeflenmiştir.					
<b>Performans Göstergeleri</b>		<b>Ölçü Birimi</b>	<b>2015 (Gerçekleşme)</b>	<b>2016 (Yıl Sonu Tahmini)</b>	<b>2017 (Hedef)</b>
1	Kütüphane Yayın Alımı Bütçesinin Toplam Bütçeye Oranı (onbinde)	Yüzde	41	25	25
<b>Faaliyetler</b>		<b>Kaynak İhtiyacı</b>			
		<b>Bütçe</b>	<b>Bütçe Dışı</b>	<b>Toplam</b>	
<b>Genel Toplam</b>			<b>0</b>	<b>0</b>	<b>0</b>

**Tablo:44- Laboratuvar Sayılarının ve Kapasitelerinin Arttırılması, Laboratuvarların Teknik İmkanlarının Geliştirilmesi.**

<b>İdare Adı</b>	38.61 - NAMIK KEMAL ÜNİVERSİTESİ				
<b>Amaç</b>	Bilimsel Çalışmaların Nicelik ve Niteliğinin Arttırılması.				
<b>Hedef</b>	Araştırma Altyapısının Geliştirilmesi.				
<b>Performans Hedefi</b>	<b>Laboratuvar Sayılarının ve Kapasitelerinin Arttırılması, Laboratuvarların Teknik İmkanlarının Geliştirilmesi</b>				
<p>Öğrencilerimizin laboratuvarlarda daha verimli araştırmalar yapabilmeleri için öğrenci başına düşen laboratuvar alanının fazla olması hedeflenmiştir.</p>					
<b>Performans Göstergeleri</b>		<b>Ölçü Birimi</b>	<b>2015 (Gerçekleşme)</b>	<b>2016 (Yıl Sonu Tahmini)</b>	<b>2017 (Hedef)</b>
1	Merkezi Laboratuvardan Yararlanan Öğretim Elemanı Sayısının Toplam Öğretim Elemanı Sayısına Oranı	Yüzde	0	0	0
2	Öğrenci Başına Düşen Toplam Laboratuvar Alanı (m2)	Metrekare	75	80	85
<b>Faaliyetler</b>			<b>Kaynak İhtiyacı</b>		
			<b>Bütçe</b>	<b>Bütçe Dışı</b>	<b>Toplam</b>
1	Eğitim Birimlerinin Makine Teçhizat İhtiyaçlarının Tamamlanması.		1.200.000	0	1.200.000
<b>Genel Toplam</b>			<b>1.200.000</b>	<b>0</b>	<b>1.200.000</b>

**Tablo:45- Kurumsal, Ulusal ve Uluslararası Proje sayılarının ve Finansal Desteklerin Arttırılması.**

<b>İdare Adı</b>	38.61 - NAMIK KEMAL ÜNİVERSİTESİ			
<b>Amaç</b>	Bilimsel Çalışmaların Nicelik ve Niteliğinin Arttırılması.			
<b>Hedef</b>	Kurumsal, Ulusal ve Uluslararası Proje Sayısının Arttırılması.			
<b>Performans Hedefi</b>	<b>Kurumsal, Ulusal ve Uluslararası Proje sayılarının ve Finansal Desteklerin Arttırılması</b>			
Üniversitemizin ulusal ve uluslararası düzeyde üniversiteler içinde saygın bir yere gelebilmesi için proje sayısını arttırmak amacıyla yurtiçi ve yurtdışı proje başvurularının arttırılması hedeflenmiştir.				
<b>Performans Göstergeleri</b>	<b>Ölçü Birimi</b>	<b>2015 (Gerçekleşme)</b>	<b>2016 (Yıl Sonu Tahmini)</b>	<b>2017 (Hedef)</b>
1 Ulusal Proje Sayısı	Adet	113	241	288
2 Uluslararası Proje Sayısı	Adet	1	10	11
3 Kurumsal Proje Sayısı	Adet	102	220	264
4 Öğretim Üyesi Başına Tamamlanan Doktora Tez Sayısı	Adet	0	0	0
5 Öğretim Üyesi Başına Tamamlanan Yüksek Lisans Tez Sayısı	Adet	0	0	0
6 Öğretim Üyesi Başına Düşen Araştırma Geliştirme Gelirleri	TL	10.227	13.419	13.698
<b>Faaliyetler</b>		<b>Kaynak İhtiyacı</b>		
		<b>Bütçe</b>	<b>Bütçe Dışı</b>	<b>Toplam</b>
1	Araştırma Faaliyetlerine Destek Sağlanması.	119.790	0	119.790
<b>Genel Toplam</b>		<b>119.790</b>	<b>0</b>	<b>119.790</b>

**Tablo:46- Ulusal ve Uluslararası Bilimsel Standartlardaki Yayınların Her Yıl Düzenli Olarak Arttırılması.**

<b>İdare Adı</b>	38.61 - NAMIK KEMAL ÜNİVERSİTESİ				
<b>Amaç</b>	Bilimsel Çalışmaların Nicelik ve Niteliğinin Arttırılması.				
<b>Hedef</b>	Öğretim Elemanı Başına Düşen Ulusal ve Uluslararası Yayın Sayısının Arttırılması.				
<b>Performans Hedefi</b>	<b>Ulusal ve Uluslararası Bilimsel Standartlardaki Yayınların Her Yıl Düzenli Olarak Arttırılması</b>				
Uluslararası ve ulusal arenada kıyaslanmak ve her zaman mevcut durumumuzla ilgili bilgi sahibi olmak için bilimsel yayın sayılarının sürekli takip edilebilmesi amacıyla 2017 yılında yeni veri tabanı sistemlerimiz oluşturulmuştur.					
<b>Performans Göstergeleri</b>		<b>Ölçü Birimi</b>	<b>2015 (Gerçekleşme)</b>	<b>2016 (Yıl Sonu Tahmini)</b>	<b>2017 (Hedef)</b>
1	Ulusal Hakemli Dergilerde Yayımlanan Makale Sayısı	Adet	120	254	304
2	Uluslararası Hakemli Dergilerde Yayımlanan Makale Sayısı	Adet	491	543	651
3	Öğretim Elemanı Başına Düşen Ulusal Hakemli Dergilerde Yayımlanan Makale Sayısı	Adet	0	0	0
4	Öğretim Elemanı Başına Düşen Uluslararası Hakemli Dergilerde Yayımlanan Makale Sayısı	Adet	0	0	0
5	Ulusal ve Uluslararası Bildiri Sayısı	Adet	620	837	1.000
<b>Faaliyetler</b>			<b>Kaynak İhtiyacı</b>		
			<b>Bütçe</b>	<b>Bütçe Dışı</b>	<b>Toplam</b>
1	Yurtiçine ve Yurtdışına Bilimsel Toplantı İçin Gönderilen Akademik Personel Sayısının Arttırılması.		117.450	0	117.450
<b>Genel Toplam</b>			<b>117.450</b>	<b>0</b>	<b>117.450</b>

**Tablo:47- Kurum Tarafından Düzenlenen Ulusal ve Uluslararası Bilimsel ve Sanatsal Konferans, Seminer vb. Faaliyetlerin Sayısının Arttırılması.**

<b>İdare Adı</b>	38.61 - NAMIK KEMAL ÜNİVERSİTESİ				
<b>Amaç</b>	Bilimsel Çalışmaların Nicelik ve Niteliğinin Arttırılması.				
<b>Hedef</b>	Öğretim Elemanı Başına Düşen Ulusal ve Uluslararası Yayın Sayısının Arttırılması.				
<b>Performans Hedefi</b>	<b>Kurum Tarafından Düzenlenen Ulusal ve Uluslararası Bilimsel ve Sanatsal Konferans, Seminer vb. Faaliyetlerin Sayısının Arttırılması</b>				
Öğretim elemanlarının bilimsel toplantılara bildirili bir şekilde katılımlarının maddi olarak destekleyerek, katılım sayısı ve kalitesini arttırmak hedeflenmiştir.					
<b>Performans Göstergeleri</b>		<b>Ölçü Birimi</b>	<b>2015 (Gerçekleşme)</b>	<b>2016 (Yıl Sonu Tahmini)</b>	<b>2017 (Hedef)</b>
1	Kurum Tarafından Düzenlenen Bilimsel ve Sanatsal Konferans ve Kongre Sayısı	Adet	12	10	12
2	Kurum Tarafından Düzenlenen Bilimsel ve Sanatsal Seminer Sayısı	Adet	10	29	30
<b>Faaliyetler</b>			<b>Kaynak İhtiyacı</b>		
			<b>Bütçe</b>	<b>Bütçe Dışı</b>	<b>Toplam</b>
1	Üniversitemiz Tarafından Ulusal ve Uluslararası Konferans Düzenlenmesi.		7.400	0	7.400
<b>Genel Toplam</b>			<b>7.400</b>	<b>0</b>	<b>7.400</b>

**Tablo:48- Yönetim Bilgi Sistemin İyileştirilmesi ve Süreklilik Sağlanması İçin Bütçeden Ayrılan Payın Arttırılması.**

<b>İdare Adı</b>	38.61 - NAMIK KEMAL ÜNİVERSİTESİ				
<b>Amaç</b>	Kurumsallaşmanın Geliştirilmesi.				
<b>Hedef</b>	Yönetim Bilgi Sisteminin İyileştirilmesi ve Süreklilik Sağlanması.				
<b>Performans Hedefi</b>	<b>Yönetim Bilgi Sistemin İyileştirilmesi ve Süreklilik Sağlanması İçin Bütçeden Ayrılan Payın Arttırılması.</b>				
Yönetim bilgi sisteminin iyileştirilmesi sağlanarak kurumsallaşmanın geliştirilmesi hedeflenmiştir.					
<b>Performans Göstergeleri</b>		<b>Ölçü Birimi</b>	<b>2015 (Gerçekleşme)</b>	<b>2016 (Yıl Sonu Tahmini)</b>	<b>2017 (Hedef)</b>
1	Bilgi Teknolojileri İçin Bütçeden Ayrılan Kaynak Miktarının Toplam Bütçeye Oranı (onbinde)	Yüzde	39	25	25
2	Üniversite Yönetim Bilgi Sistemi Kapsamında Geliştirilen Yazılım Sayısı	Adet	5	12	15
<b>Faaliyetler</b>		<b>Kaynak İhtiyacı</b>			
		<b>Bütçe</b>	<b>Bütçe Dışı</b>	<b>Toplam</b>	
1	İdari Mekanizmanın Sağlıklı ve Güncel Yürütülebilmesi İçin Otomasyon Sisteminin Kurulması.	459.000	0	459.000	
<b>Genel Toplam</b>		<b>459.000</b>	<b>0</b>	<b>459.000</b>	

**Tablo:49- Çalışanlara Yönelik Hizmet İçi Eğitim Programlarının Düzenlenmesi.**

<b>İdare Adı</b>	38.61 - NAMIK KEMAL ÜNİVERSİTESİ				
<b>Amaç</b>	Kurumsallaşmanın Geliştirilmesi.				
<b>Hedef</b>	Çalışanlara Yönelik Hizmet İçi Eğitim Programlarının Sistematik Hale Getirilmesi.				
<b>Performans Hedefi</b>	<b>Çalışanlara Yönelik Hizmet İçi Eğitim Programlarının Düzenlenmesi.</b>				
Üniversite personelinin yetiştirilmesini sağlamak, verimliliğini artırmak ve daha ileriki görevlere hazırlamak amacıyla hizmet içi eğitim faaliyetlerinin 2017 yılı içinde de yeterli sayıda verilmesi hedeflenmiştir.					
<b>Performans Göstergeleri</b>		<b>Ölçü Birimi</b>	<b>2015 (Gerçekleşme)</b>	<b>2016 (Yıl Sonu Tahmini)</b>	<b>2017 (Hedef)</b>
1	Düzenlenen Hizmet İçi Eğitim Programı Sayısı	Adet	5	12	15
<b>Faaliyetler</b>		<b>Kaynak İhtiyacı</b>			
		<b>Bütçe</b>	<b>Bütçe Dışı</b>	<b>Toplam</b>	
1	Hizmet İçi Eğitim Düzenlenmesi.	4.800	0	4.800	
<b>Genel Toplam</b>		<b>4.800</b>	<b>0</b>	<b>4.800</b>	

**Tablo:50- Akreditasyon Süreçleriyle İlgili Gerekli Şartların Sağlanmasına Yönelik Çalışmaların Süreklileştirilmesi.**

<b>İdare Adı</b>	38.61 - NAMIK KEMAL ÜNİVERSİTESİ			
<b>Amaç</b>	Kurumsallaşmanın Geliştirilmesi.			
<b>Hedef</b>	Kalite Kontrol Sisteminin Geliştirilmesi.			
<b>Performans Hedefi</b>	<b>Akreditasyon Süreçleriyle İlgili Gerekli Şartların Sağlanmasına Yönelik Çalışmaların Süreklileştirilmesi</b>			
Yükseköğretim sürecinin nitelikli olması, bilginin çağdaş, sürekli, yenilenen ve değişime açık olmasını sağlayan akreditasyon çalışma süreçlerine 2017 yılı içerisinde de devam edilmektedir.				
<b>Performans Göstergeleri</b>	<b>Ölçü Birimi</b>	<b>2015 (Gerçekleşme)</b>	<b>2016 (Yıl Sonu Tahmini)</b>	<b>2017 (Hedef)</b>
1 Alınan Kalite Kontrol Belgesi Sayısı	Adet	2	5	7
2 Kalite Yönetim Sistemleri İle İlgili Gerçekleştirilen Eğitim Sayısı	Adet	0	4	4
3 İç Kontrol Eylem Planlarının Güncellenmesi	Adet	1	1	1
<b>Faaliyetler</b>		<b>Kaynak İhtiyacı</b>		
		<b>Bütçe</b>	<b>Bütçe Dışı</b>	<b>Toplam</b>
1 Hizmet İçi Eğitim Düzenlenmesi.		4.800	0	4.800
<b>Genel Toplam</b>		<b>4.800</b>	<b>0</b>	<b>4.800</b>

**Tablo:51- Kuruma Aidiyet Duygusunun Arttırılması ve Buna Yönelik Toplantılar Düzenlenmesi.**

<b>İdare Adı</b>	38.61 - NAMIK KEMAL ÜNİVERSİTESİ				
<b>Amaç</b>	Kurumsallaşmanın Geliştirilmesi.				
<b>Hedef</b>	Ortak Kimliğin Geliştirilmesi.				
<b>Performans Hedefi</b>	<b>Kuruma Aidiyet Duygusunun Arttırılması ve Buna Yönelik Toplantılar Düzenlenmesi.</b>				
Çalışanların kurumları ile bütünleşmeleri ve hedefe doğru koşmaları için aidiyet duygusunun arttırılması ve buna yönelik toplantıların düzenlenmesi hedeflenmiştir.					
<b>Performans Göstergeleri</b>		<b>Ölçü Birimi</b>	<b>2015 (Gerçekleşme)</b>	<b>2016 (Yıl Sonu Tahmini)</b>	<b>2017 (Hedef)</b>
1	Mezunlara Yönelik Düzenlenen Faaliyet Sayısı	Adet	1	4	6
2	Kurumdan Ayrılan Personele Yönelik Düzenlenen Etkinlik Sayısı	Adet	3	8	12
<b>Faaliyetler</b>		<b>Kaynak İhtiyacı</b>			
		<b>Bütçe</b>	<b>Bütçe Dışı</b>	<b>Toplam</b>	
1	İç Paydaşların Kuruma Bağlılığını Arttırmak.	2.475	0	2.475	
<b>Genel Toplam</b>		<b>2.475</b>	<b>0</b>	<b>2.475</b>	

**Tablo:52- Kampüs Alt Yapısı ve Çevre Düzeninin Geliştirilmesi.**

<b>İdare Adı</b>	38.61 - NAMIK KEMAL ÜNİVERSİTESİ				
<b>Amaç</b>	Kurumsallaşmanın Geliştirilmesi.				
<b>Hedef</b>	Üniversitemiz Fiziki Altyapısının Geliştirilmesi.				
<b>Performans Hedefi</b>	<b>Kampüs Alt Yapısı ve Çevre Düzeninin Geliştirilmesi</b>				
Yeni yapılan binaların bağlantı yollarının yapılması, çevre düzenlemesi yapılması, ısınma maliyetini düşürmek için doğalgaz bağlantılarının yapılması.					
<b>Performans Göstergeleri</b>		<b>Ölçü Birimi</b>	<b>2015 (Gerçekleşme)</b>	<b>2016 (Yıl Sonu Tahmini)</b>	<b>2017 (Hedef)</b>
1	Kampüs Alt Yapısı İçin Ayrılan Kaynak Miktarının Toplam Bütçeye Oranı (onbinde)	Yüzde	0	0	0
<b>Faaliyetler</b>		<b>Kaynak İhtiyacı</b>			
		<b>Bütçe</b>	<b>Bütçe Dışı</b>	<b>Toplam</b>	
1	Kampüs Alt Yapısının İyileştirilmesi.	5.000.000	0	5.000.000	
<b>Genel Toplam</b>		<b>5.000.000</b>	<b>0</b>	<b>5.000.000</b>	



**Tablo:53- Üniversitemiz Eğitim Hizmetleri İçin Gerekli Kapalı Alanların Oluşturulması.**

<b>İdare Adı</b>	38.61 - NAMIK KEMAL ÜNİVERSİTESİ			
<b>Amaç</b>	Kurumsallaşmanın Geliştirilmesi.			
<b>Hedef</b>	Üniversitemiz Fiziki Altyapısının Geliştirilmesi.			
<b>Performans Hedefi</b>	<b>Üniversitemiz Eğitim Hizmetleri İçin Gerekli Kapalı Alanların Oluşturulması.</b>			
Yükseköğretimde okullaşma oranına erişmek yolundaki ulusal hedefe katkıda bulunabilmek için derslik alanının genişletilmesine ihtiyaç bulunmaktadır.				
<b>Performans Göstergeleri</b>	<b>Ölçü Birimi</b>	<b>2015 (Gerçekleşme)</b>	<b>2016 (Yıl Sonu Tahmini)</b>	<b>2017 (Hedef)</b>
1 Öğrenci Başına Düşen Derslik Miktarı (m2)	Metrekare	1	1	1
<b>Faaliyetler</b>		<b>Kaynak İhtiyacı</b>		
		<b>Bütçe</b>	<b>Bütçe Dışı</b>	<b>Toplam</b>
1	Kampüs Alanı İçin Kamulaştırma.	660	0	660
<b>Genel Toplam</b>		<b>660</b>	<b>0</b>	<b>660</b>

**Tablo:54- Üniversitemiz Sağlık Hizmetleri İçin Gerekli Kapalı Alanların Oluşturulması.**

<b>İdare Adı</b>	38.61 - NAMIK KEMAL ÜNİVERSİTESİ				
<b>Amaç</b>	Kurumsallaşmanın Geliştirilmesi.				
<b>Hedef</b>	Üniversitemiz Fiziki Altyapısının Geliştirilmesi.				
<b>Performans Hedefi</b>	<b>Üniversitemiz Sağlık Hizmetleri İçin Gerekli Kapalı Alanların Oluşturulması</b>				
Yapımı tamamlanan ve hizmete giren Üniversitemiz Araştırma ve Uygulama Hastanesinin daha kaliteli hizmet verebilmesi amacıyla hastaların kullanımının kolaylaştırılması doğrultusunda varolan kapalı alanların iyileştirilmesi olmayan alanların yapımı hedeflenmiştir.					
<b>Performans Göstergeleri</b>	<b>Ölçü Birimi</b>	<b>2015 (Gerçekleşme)</b>	<b>2016 (Yıl Sonu Tahmini)</b>	<b>2017 (Hedef)</b>	
1	Poliklinik Hasta Sayısı	Adet	275.514	360.000	400.000
2	Hasta Kabul Edilen Yatak Sayısı	Adet	114	256	270
<b>Faaliyetler</b>		<b>Kaynak İhtiyacı</b>			
		<b>Bütçe</b>	<b>Bütçe Dışı</b>	<b>Toplam</b>	
1	Kampüs Alanı İçin Kamulaştırma.	660	0	660	
<b>Genel Toplam</b>		<b>660</b>	<b>0</b>	<b>660</b>	

**Tablo:55- Üniversitemiz Spor Alanlarının Geliştirilmesi..**

<b>İdare Adı</b>	38.61 - NAMIK KEMAL ÜNİVERSİTESİ				
<b>Amaç</b>	Kurumsallaşmanın Geliştirilmesi.				
<b>Hedef</b>	Üniversitemiz Fiziki Altyapısının Geliştirilmesi.				
<b>Performans Hedefi</b>	<b>Üniversitemiz Spor Alanlarının Geliştirilmesi.</b>				
Öğrencilerin sosyal faaliyetlerinin karşılanması amacıyla spor alanında kendilerini daha iyi ifade edebilmeleri için yapımı planlanan sahaların 2017 yılında tamamlanarak hizmete açılması var olan sahaların ise iyileştirilmesi hedeflenmiştir.					
<b>Performans Göstergeleri</b>		<b>Ölçü Birimi</b>	<b>2015 (Gerçekleşme)</b>	<b>2016 (Yıl Sonu Tahmini)</b>	<b>2017 (Hedef)</b>
1	Öğrenci Başına Düşen Spor Alanı Miktarı(m2)	Metrekare	0	0	0
<b>Faaliyetler</b>		<b>Kaynak İhtiyacı</b>			
		<b>Bütçe</b>	<b>Bütçe Dışı</b>	<b>Toplam</b>	
1	Açık ve Kapalı Spor Tesisleri.		2.000	0	2.000
2	Kampüs Alanı İçin Kamulaştırma.		680	0	680
<b>Genel Toplam</b>			<b>2.680</b>	<b>0</b>	<b>2.680</b>

**Tablo:56- Üniversite-Sanayi İşbirliğinde Gerçekleşen Proje Sayısının Arttırılması.**

<b>İdare Adı</b>	38.61 - NAMIK KEMAL ÜNİVERSİTESİ				
<b>Amaç</b>	Paydaşlarla İlişkilerin Geliştirilmesi.				
<b>Hedef</b>	Paydaşlarla Ortak Akademik, İdari ve Teknik Çalışmaların Arttırılması.				
<b>Performans Hedefi</b>	<b>Üniversite-Sanayi İşbirliğinde Gerçekleşen Proje Sayısının Arttırılması.</b>				
Üniversitemiz, bilgi birikimi ve teknolojisinin sanayi kuruluşlarının ihtiyaçları doğrultusunda ürüne yada sürece dönüştürülerek sanayiye aktarılması yolunda sanayi kuruluşları ile iş birliği içerisinde.					
<b>Performans Göstergeleri</b>		<b>Ölçü Birimi</b>	<b>2015 (Gerçekleşme)</b>	<b>2016 (Yıl Sonu Tahmini)</b>	<b>2017 (Hedef)</b>
1	Kabul Edilen SANTEZ Proje Sayısı	Adet	1	4	6
2	Teknolojik Transfer Ofisi İle Gelişen Proje Sayısı	Adet	3	15	20
<b>Faaliyetler</b>		<b>Kaynak İhtiyacı</b>			
		<b>Bütçe</b>	<b>Bütçe Dışı</b>	<b>Toplam</b>	
1	Araştırma Faaliyetlerine Destek Sağlanması.		119.790	0	119.790
<b>Genel Toplam</b>			<b>119.790</b>	<b>0</b>	<b>119.790</b>

**Tablo:57- TEKNOPARK 'ta Faaliyet Gösterecek Firmaların Araştırma ve Geliştirme Çalışmaları İçin Özendirilerek Sayılarının Arttırılması.**

<b>İdare Adı</b>	38.61 - NAMIK KEMAL ÜNİVERSİTESİ			
<b>Amaç</b>	Paydaşlarla İlişkilerin Geliştirilmesi.			
<b>Hedef</b>	Paydaşlarla Ortak Akademik, İdari ve Teknik Çalışmaların Arttırılması.			
<b>Performans Hedefi</b>	<b>TEKNOPARK 'ta Faaliyet Gösterecek Firmaların Araştırma ve Geliştirme Çalışmaları İçin Özendirilerek Sayılarının Arttırılması.</b>			
Teknolojik bilgi üretmek, üründe ve üretim yöntemlerinde yenilik geliştirmek, ürün kalitesini veya standardını yükseltmek, teknoloji transferine yardımcı olmak ve yüksek/ileri teknoloji sağlayacak yabancı sermayenin ülkeye girişini hızlandıracak teknolojik altyapıyı sağlamak amacıyla kurulan Üniversitemiz TEKNOPARK' ta yer alan firma sayısı arttırılarak paydaşlarla ortak çalışmaların arttırılması hedeflenmiştir.				
<b>Performans Göstergeleri</b>	<b>Ölçü Birimi</b>	<b>2015 (Gerçekleşme)</b>	<b>2016 (Yıl Sonu Tahmini)</b>	<b>2017 (Hedef)</b>
1   TEKNOPARK'da Yer Alan Firma Sayısı	Adet	31	131	171
<b>Faaliyetler</b>		<b>Kaynak İhtiyacı</b>		
		<b>Bütçe</b>	<b>Bütçe Dışı</b>	<b>Toplam</b>
<b>Genel Toplam</b>		<b>0</b>	<b>0</b>	<b>0</b>

**Tablo:58- Uluslararası Yükseköğretim Kurumları İle Ortak Çalışmaların Geliştirilmesi.**

<b>İdare Adı</b>	38.61 - NAMIK KEMAL ÜNİVERSİTESİ			
<b>Amaç</b>	Paydaşlarla İlişkilerin Geliştirilmesi.			
<b>Hedef</b>	Paydaşlarla Ortak Akademik, İdari ve Teknik Çalışmaların Arttırılması.			
<b>Performans Hedefi</b>	<b>Uluslararası Yükseköğretim Kurumları İle Ortak Çalışmaların Geliştirilmesi.</b>			
Akademik ve öğrenci değişim programları, sosyal ve bilimsel alanlarda birlikte çalışma amacı ile uluslararası yükseköğretim kurumları ikili anlaşmalar yapılmaya devam edilecektir.				
<b>Performans Göstergeleri</b>	<b>Ölçü Birimi</b>	<b>2015 (Gerçekleşme)</b>	<b>2016 (Yıl Sonu Tahmini)</b>	<b>2017 (Hedef)</b>
1   Yapılan Uluslararası İkili Anlaşma Sayısı	Adet	38	40	45
<b>Faaliyetler</b>		<b>Kaynak İhtiyacı</b>		
		<b>Bütçe</b>	<b>Bütçe Dışı</b>	<b>Toplam</b>
1   Değişim Protokollerini Arttırmak Üzere İkili İlişkileri Geliştirmek.		12.050	0	12.050
<b>Genel Toplam</b>		<b>12.050</b>	<b>0</b>	<b>12.050</b>

**Tablo:59- Sağlık Alanında Ortak Projeler Geliştirilmesi.**

<b>İdare Adı</b>	38.61 - NAMIK KEMAL ÜNİVERSİTESİ			
<b>Amaç</b>	Paydaşlarla İlişkilerin Geliştirilmesi.			
<b>Hedef</b>	Bölgedeki ve Balkan Coğrafyasındaki İlgili Paydaşlara Yönelik Hizmet ve Projelerin Geliştirilmesi.			
<b>Performans Hedefi</b>	<b>Sağlık Alanında Ortak Projeler Geliştirilmesi.</b>			
Sağlık alanında geliştirilecek çeşitli projeler ile paydaşlara sunulan sağlık hizmetinin geliştirilmesi hedeflenmiştir.				
<b>Performans Göstergeleri</b>	<b>Ölçü Birimi</b>	<b>2015 (Gerçekleşme)</b>	<b>2016 (Yıl Sonu Tahmini)</b>	<b>2017 (Hedef)</b>
1   Sağlık Alanındaki Proje Sayısı	Adet	17	28	37
<b>Faaliyetler</b>		<b>Kaynak İhtiyacı</b>		
		<b>Bütçe</b>	<b>Bütçe Dışı</b>	<b>Toplam</b>
1   Araştırma Faaliyetlerine Destek Sağlanması.		123.420	0	123.420
<b>Genel Toplam</b>		<b>123.420</b>	<b>0</b>	<b>123.420</b>

**Tablo:60- Paydaşlara Sunulan Diğer Toplum Hizmetlerinin Nicelik ve Niteliklerinin Arttırılması.**

<b>İdare Adı</b>	38.61 - NAMIK KEMAL ÜNİVERSİTESİ			
<b>Amaç</b>	Paydaşlarla İlişkilerin Geliştirilmesi.			
<b>Hedef</b>	Bölgedeki ve Balkan Coğrafyasındaki İlgili Paydaşlara Yönelik Hizmet ve Projelerin Geliştirilmesi.			
<b>Performans Hedefi</b>	<b>Paydaşlara Sunulan Diğer Toplum Hizmetlerinin Nicelik ve Niteliklerinin Arttırılması.</b>			
Üniversitemiz ile bölgesel ve ülke çapındaki kaynaşmanın etkileşim ve paylaşım göstergesi olan etkinlik sayılarının takip edilmesi gerekmektedir.				
<b>Performans Göstergeleri</b>	<b>Ölçü Birimi</b>	<b>2015 (Gerçekleşme)</b>	<b>2016 (Yıl Sonu Tahmini)</b>	<b>2017 (Hedef)</b>
1   Diğer Toplum Hizmetlerine Ayrılan Kaynak Miktarının Toplam Bütçeye Oranı	Yüzde	0	0	0
<b>Faaliyetler</b>		<b>Kaynak İhtiyacı</b>		
		<b>Bütçe</b>	<b>Bütçe Dışı</b>	<b>Toplam</b>
1   Kamuya Sağlık Hizmeti Sunulması.		11.797.000	66.096.283	77.893.283
<b>Genel Toplam</b>		<b>11.797.000</b>	<b>66.096.283</b>	<b>77.893.283</b>

**Tablo:61- Engelli Hakları İle İlgili Seminer, Konferans vb. Düzenlenmesi.**

<b>İdare Adı</b>	38.61 - NAMIK KEMAL ÜNİVERSİTESİ				
<b>Amaç</b>	Paydaşlarla İlişkilerin Geliştirilmesi.				
<b>Hedef</b>	Engelli Öğrencilerin Eğitimine Yönelik İhtiyaçların Belirlenmesi ve Karşlanması.				
<b>Performans Hedefi</b>	<b>Engelli Hakları İle İlgili Seminer, Konferans vb. Düzenlenmesi.</b>				
Engelli öğrencilerimizin eğitime yönelik ihtiyaçların belirlenmesi ve karşılanması için gerekli seminerler ve konferanslar düzenlenmesi hedeflenmiştir.					
<b>Performans Göstergeleri</b>		<b>Ölçü Birimi</b>	<b>2015 (Gerçekleşme)</b>	<b>2016 (Yıl Sonu Tahmini)</b>	<b>2017 (Hedef)</b>
1	Engelli Hakları İle İlgili Toplantı ve Etkinlik Sayısı	Adet	2	2	3
<b>Faaliyetler</b>			<b>Kaynak İhtiyacı</b>		
			<b>Bütçe</b>	<b>Bütçe Dışı</b>	<b>Toplam</b>
1	Üniversitemiz Tarafından Ulusal ve Uluslararası Konferans Düzenlenmesi.		7.400	0	7.400
<b>Genel Toplam</b>			<b>7.400</b>	<b>0</b>	<b>7.400</b>

**Tablo:62- Yerleşkelerin Engellilere Uygun Hale Getirilmesi.**

<b>İdare Adı</b>	38.61 - NAMIK KEMAL ÜNİVERSİTESİ				
<b>Amaç</b>	Paydaşlarla İlişkilerin Geliştirilmesi.				
<b>Hedef</b>	Engelli Öğrencilerin Eğitimine Yönelik İhtiyaçların Belirlenmesi ve Karşlanması.				
<b>Performans Hedefi</b>	<b>Yerleşkelerin Engellilere Uygun Hale Getirilmesi.</b>				
Engelli öğrencilerimizin kampüste geçirdikleri zamanı kolaylaştırmak amacıyla gerekli fiziksel çalışmalar yapılarak (kaldırımların, binaların vb. alanların engelliler için uygun hale getirilmesi gibi) rahat şekilde yaşamlarını sürdürmeleri hedeflenmiştir.					
<b>Performans Göstergeleri</b>		<b>Ölçü Birimi</b>	<b>2015 (Gerçekleşme)</b>	<b>2016 (Yıl Sonu Tahmini)</b>	<b>2017 (Hedef)</b>
1	Bütçeden Engelli Hizmetlerine Yönelik Yapılan Harcama Miktarının Toplam Bütçeye Oranı (onbinde)	Yüzde	0	0	0
<b>Faaliyetler</b>			<b>Kaynak İhtiyacı</b>		
			<b>Bütçe</b>	<b>Bütçe Dışı</b>	<b>Toplam</b>
1	Engelsiz Yerleşke İçin Gerekli Fiziksel Çalışmaların Yürütülmesi.		2.610.600	0	2.610.600
<b>Genel Toplam</b>			<b>2.610.600</b>	<b>0</b>	<b>2.610.600</b>

**Tablo:63- İç Paydaş Memnuniyet Anketlerinin Düzenlenmesi.**

<b>İdare Adı</b>	38.61 - NAMIK KEMAL ÜNİVERSİTESİ			
<b>Amaç</b>	Paydaşlarla İlişkilerin Geliştirilmesi.			
<b>Hedef</b>	İç Paydaşların Motivasyon ve Verimliliğinin Arttırılması.			
<b>Performans Hedefi</b>	<b>İç Paydaş Memnuniyet Anketlerinin Düzenlenmesi.</b>			
İç paydaşlarımızın memnuniyet düzeylerini ölçmek için paydaş anketleri ile objektif olarak paydaşlarımızın hakkımızdaki düşünceleri ve beklentileri ortaya koymak hedeflenmiştir.				
<b>Performans Göstergeleri</b>	<b>Ölçü Birimi</b>	<b>2015 (Gerçekleşme)</b>	<b>2016 (Yıl Sonu Tahmini)</b>	<b>2017 (Hedef)</b>
1 İç Paydaşlarımızın Memnuniyet Oranı(%)	Yüzde	91	79	81
<b>Faaliyetler</b>		<b>Kaynak İhtiyacı</b>		
		<b>Bütçe</b>	<b>Bütçe Dışı</b>	<b>Toplam</b>
1 İç Paydaşların Kuruma Bağlılığını Artırmak.		2.550	0	2.550
<b>Genel Toplam</b>		<b>2.550</b>	<b>0</b>	<b>2.550</b>

**Tablo:64- Karar Alma Süreçlerinde Paydaş Görüşlerinin Alınması.**

<b>İdare Adı</b>	38.61 - NAMIK KEMAL ÜNİVERSİTESİ			
<b>Amaç</b>	Paydaşlarla İlişkilerin Geliştirilmesi.			
<b>Hedef</b>	İç Paydaşların Motivasyon ve Verimliliğinin Arttırılması.			
<b>Performans Hedefi</b>	<b>Karar Alma Süreçlerinde Paydaş Görüşlerinin Alınması.</b>			
Üniversitemizde alınan kararlarda paydaş görüşlerine önem verildiğini göstermek amacıyla birimlerimize öneri kutularının konması planlanmıştır.				
<b>Performans Göstergeleri</b>	<b>Ölçü Birimi</b>	<b>2015 (Gerçekleşme)</b>	<b>2016 (Yıl Sonu Tahmini)</b>	<b>2017 (Hedef)</b>
1 Öneri Kutusu Konulan Birim Sayısı	Adet	7	0	0
<b>Faaliyetler</b>		<b>Kaynak İhtiyacı</b>		
		<b>Bütçe</b>	<b>Bütçe Dışı</b>	<b>Toplam</b>
1 İç Paydaşların Kuruma Bağlılığını Artırmak.		2.475	0	2.475
<b>Genel Toplam</b>		<b>2.475</b>	<b>0</b>	<b>2.475</b>

**Tablo:65- Paydaşlara Sunulan Sağlık Hizmetlerinin Nicelik ve Niteliğinin Arttırılması.**

<b>İdare Adı</b>	38.61 - NAMIK KEMAL ÜNİVERSİTESİ			
<b>Amaç</b>	Paydaşlarla İlişkilerin Geliştirilmesi.			
<b>Hedef</b>	Bölgedeki ve Balkan Coğrafyasındaki İlgili Paydaşlara Yönelik Hizmet ve Projelerin Geliştirilmesi.			
<b>Performans Hedefi</b>	<b>Paydaşlara Sunulan Sağlık Hizmetlerinin Nicelik ve Niteliğinin Arttırılması</b>			
Üniversitemiz Araştırma ve Uygulama Hastanesini tercih eden hastaların ve yakınlarının sağlık hizmetini daha rahat ortamda ve daha özenli bir şekilde almaları için gerek binanın gerekse de çalışanların iyileştirilmesi hedeflenmiştir.				
<b>Performans Göstergeleri</b>	<b>Ölçü Birimi</b>	<b>2015 (Gerçekleşme)</b>	<b>2016 (Yıl Sonu Tahmini)</b>	<b>2017 (Hedef)</b>
1 Sağlık Hizmetinden Yararlanan Hasta Sayısı	Adet	278.880	380.000	415.000
2 Yatan Hasta Memnuniyet Oranı(%)	Yüzde	85	90	95
3 Ayaktan Hasta Memnuniyet Oranı(%)	Yüzde	88	75	80
<b>Faaliyetler</b>		<b>Kaynak İhtiyacı</b>		
		<b>Bütçe</b>	<b>Bütçe Dışı</b>	<b>Toplam</b>
1	Derslik ve Merkezi Birimler Binalarının Yapımı.	16.200.000	0	16.200.000
<b>Genel Toplam</b>		<b>16.200.000</b>	<b>0</b>	<b>16.200.000</b>

## 2- Faaliyet Maliyetleri Tablosu

**Tablo:66- Akademik Personel Sayısının Arttırılması.**

<b>İdare Adı</b>	<b>38.61 - NAMIK KEMAL ÜNİVERSİTESİ</b>
<b>Performans Hedefi</b>	1 - Akademik Personel Sayısı Arttırılarak Akademik Personel Başına Düşen Öğrenci Sayısının Azaltılması.
<b>Faaliyet Adı</b>	Akademik Personel Sayısının Arttırılması.
<b>Sorumlu Harcama Birimi veya Birimleri</b>	38.61.02.00 - SAĞLIK BİLİMLERİ ENSTİTÜSÜ, 38.61.02.30 - TIP FAKÜLTESİ, 38.61.02.39 - Veteriner Fakültesi , 38.61.02.76 - SAĞLIK YÜKSEKOKULU, 38.61.03.00 - SAĞLIK HİZMETLERİ MESLEK YÜKSEKOKULU, 38.61.04.00 - FEN BİLİMLERİ ENSTİTÜSÜ, 38.61.04.32 - FEN-EDEBİYAT FAKÜLTESİ, 38.61.04.43 - ÇORLU MÜHENDİSLİK FAKÜLTESİ, 38.61.04.47 - ZİRAAT FAKÜLTESİ, 38.61.04.55 - Güzel Sanatlar Tasarım ve Mimarlık Fakültesi , 38.61.05.00 - TEKNİK BİLİMLER MESLEK YÜKSEKOKULU, 38.61.05.02 - ÇORLU MESLEK YÜKSEKOKULU, 38.61.05.03 - MALKARA MESLEK YÜKSEKOKULU, 38.61.05.04 - HAYRABOLU MESLEK YÜKSEKOKULU, 38.61.06.04 - SOSYAL BİLİMLER ENSTİTÜSÜ, 38.61.06.39 - Hukuk Fakültesi , 38.61.06.43 - İKTİSADİ VE İDARİ BİLİMLER FAKÜLTESİ, 38.61.06.54 - İlahiyat Fakültesi , 38.61.06.72 - Beden Eğitimi ve Spor Yüksekokulu , 38.61.06.76 - Türk Müziği Devlet Konservatuarı , 38.61.06.83 - YABANCI DİLLER YÜKSEKOKULU, 38.61.07.00 - SOSYAL BİLİMLER MESLEK YÜKSEKOKULU, 38.61.07.01 - SARAY MESLEK YÜKSEKOKULU, 38.61.07.02 - ÇERKEZKÖY MESLEK YÜKSEKOKULU, 38.61.07.03 - MURATLI MESLEK YÜKSEKOKULU, 38.61.07.04 - ŞARKÖY MESLEK YÜKSEKOKULU, 38.61.07.05 - MARMARA EREĞLİSİ MESLEK YÜKSEKOKULU

2016 yılsonu itibariyle Üniversitemizde 995 akademik (11 kişi yabancı uyruklu sözleşmeli) personel hizmet vermiş olup kadrolu öğretim elemanı başına düşen öğrenci sayısı 2016 yılsonu itibariyle 28 iken 2017 yılında bu sayının düşürülmesi planlanmış bu çerçevede akademik personel sayısında artış hedeflenmiştir.

<b>Ekonomik Kod</b>		<b>Ödenek</b>
01	Personel Giderleri	43.922.200,00
02	SGK Devlet Primi Giderleri	10.672.000,00
03	Mal ve Hizmet Alım Giderleri	65.600,00
04	Faiz Giderleri	0,00
05	Cari Transferler	0,00
06	Sermaye Giderleri	0,00
07	Sermaye Transferleri	0,00
08	Borç verme	0,00
<b>Toplam Bütçe Kaynak İhtiyacı</b>		<b>54.659.800,00</b>
<b>Bütçe Dışı Kaynak</b>	Döner Sermaye	0,00
	Diğer Yurt İçi	0,00
	Yurt Dışı	0,00
<b>Toplam Bütçe Dışı Kaynak İhtiyacı</b>		<b>0,00</b>
<b>Toplam Kaynak İhtiyacı</b>		<b>54.659.800,00</b>



**Tablo:67- Yurtiçi ve Yurtdışına Bilimsel Toplantı İçin Gönderilen Akademik Personel Sayısının Arttırılması.**

<b>İdare Adı</b>	<b>38.61 - NAMIK KEMAL ÜNİVERSİTESİ</b>
<b>Performans Hedefi</b>	2 - Yurtiçi ve Yurtdışı Bilimsel Faaliyetlerinde Akademik Personelin Desteklenmesi., 19 - Ulusal ve Uluslararası Bilimsel Standartlardaki Yayınların Her Yıl Düzenli Olarak Arttırılması
<b>Faaliyet Adı</b>	Yurtiçine ve Yurtdışına Bilimsel Toplantı İçin Gönderilen Akademik Personel Sayısının Arttırılması.
<b>Sorumlu Harcama Birimi veya Birimleri</b>	38.61.02.00 - SAĞLIK BİLİMLERİ ENSTİTÜSÜ, 38.61.02.30 - TIP FAKÜLTESİ, 38.61.02.39 - Veteriner Fakültesi , 38.61.02.76 - SAĞLIK YÜKSEKOKULU, 38.61.03.00 - SAĞLIK HİZMETLERİ MESLEK YÜKSEKOKULU, 38.61.04.00 - FEN BİLİMLERİ ENSTİTÜSÜ, 38.61.04.32 - FEN-EDEBİYAT FAKÜLTESİ, 38.61.04.43 - ÇORLU MÜHENDİSLİK FAKÜLTESİ, 38.61.04.47 - ZİRAAT FAKÜLTESİ, 38.61.04.55 - Güzel Sanatlar Tasarım ve Mimarlık Fakültesi , 38.61.05.00 - TEKNİK BİLİMLER MESLEK YÜKSEKOKULU, 38.61.05.02 - ÇORLU MESLEK YÜKSEKOKULU, 38.61.05.03 - MALKARA MESLEK YÜKSEKOKULU, 38.61.05.04 - HAYRABOLU MESLEK YÜKSEKOKULU, 38.61.06.04 - SOSYAL BİLİMLER ENSTİTÜSÜ, 38.61.06.43 - İKTİSADİ VE İDARİ BİLİMLER FAKÜLTESİ, 38.61.06.54 - İlahiyat Fakültesi , 38.61.06.72 - Beden Eğitimi ve Spor Yüksekokulu , 38.61.06.76 - Türk Müziği Devlet Konservatuarı , 38.61.06.83 - YABANCI DİLLER YÜKSEKOKULU, 38.61.07.00 - SOSYAL BİLİMLER MESLEK YÜKSEKOKULU, 38.61.07.01 - SARAY MESLEK YÜKSEKOKULU, 38.61.07.02 - ÇERKEZKÖY MESLEK YÜKSEKOKULU, 38.61.07.03 - MURATLI MESLEK YÜKSEKOKULU, 38.61.07.04 - ŞARKÖY MESLEK YÜKSEKOKULU, 38.61.07.05 - MARMARA EREĞLİSİ MESLEK YÜKSEKOKULU, 38.61.09.04 - İDARİ VE MALİ İŞLER DAİRE BAŞKANLIĞI
Yurtiçi ve yurtdışı bilimsel faaliyetlere gönderilen akademik personel için kurum bütçesinden bilimsel faaliyetlere katılım için ayrılan destek bütçenin 2017 yılı içerisinde arttırılarak Üniversitemiz personelinin bilimsel çalışmalarına destek sağlanması hedeflenmiştir.	

<b>Ekonomik Kod</b>		<b>Ödenek</b>
01	Personel Giderleri	0,00
02	SGK Devlet Primi Giderleri	0,00
03	Mal ve Hizmet Alım Giderleri	234.900,00
04	Faiz Giderleri	0,00
05	Cari Transferler	0,00
06	Sermaye Giderleri	0,00
07	Sermaye Transferleri	0,00
08	Borç verme	0,00
<b>Toplam Bütçe Kaynak İhtiyacı</b>		<b>234.900,00</b>
<b>Bütçe Dışı Kaynak</b>	Döner Sermaye	0,00
	Diğer Yurt İçi	0,00
	Yurt Dışı	0,00
<b>Toplam Bütçe Dışı Kaynak İhtiyacı</b>		<b>0,00</b>
<b>Toplam Kaynak İhtiyacı</b>		<b>234.900,00</b>

**Tablo:68- Kütüphaneye Araştırmaya Yönelik Kitapların Alınması.**

<b>İdare Adı</b>	<b>38.61 - NAMIK KEMAL ÜNİVERSİTESİ</b>
<b>Performans Hedefi</b>	3 - Araştırmaları İçin Akademik Personele Kurumsal Destek Verilmesi.
<b>Faaliyet Adı</b>	Kütüphaneye Araştırmaya Yönelik Kitapların Alınması.
<b>Sorumlu Harcama Birimi veya Birimleri</b>	38.61.09.06 - KÜTÜPHANE VE DOKÜMANTASYON DAİRE BAŞKANLIĞI

Öğrenci ve çalışanlara yapacakları araştırmalarda ve çalışmalarında yardımcı olacak şekilde kütüphane kaynaklarının geliştirilmesi ve varolan kaynakların iyileştirilmesi hedeflenmiştir.

<b>Ekonomik Kod</b>		<b>Ödenek</b>
01	Personel Giderleri	0,00
02	SGK Devlet Primi Giderleri	0,00
03	Mal ve Hizmet Alım Giderleri	0,00
04	Faiz Giderleri	0,00
05	Cari Transferler	0,00
06	Sermaye Giderleri	180.000,00
07	Sermaye Transferleri	0,00
08	Borç verme	0,00
<b>Toplam Bütçe Kaynak İhtiyacı</b>		<b>180.000,00</b>
<b>Bütçe Dışı Kaynak</b>	Döner Sermaye	0,00
	Diğer Yurt İçi	0,00
	Yurt Dışı	0,00
<b>Toplam Bütçe Dışı Kaynak İhtiyacı</b>		<b>0,00</b>
<b>Toplam Kaynak İhtiyacı</b>		<b>180.000,00</b>

**Tablo:69- Kütüphaneye Elektronik Yayın Alınması.**

<b>İdare Adı</b>	<b>38.61 - NAMIK KEMAL ÜNİVERSİTESİ</b>	
<b>Performans Hedefi</b>	3 - Araştırmaları İçin Akademik Personele Kurumsal Destek Verilmesi., 15 - Kütüphanenin Veri Tabanı Aboneliklerinin Arttırılması	
<b>Faaliyet Adı</b>	Kütüphaneye Elektronik Yayın Alınması.	
<b>Sorumlu Harcama Birimi veya Birimleri</b>	38.61.09.06 - KÜTÜPHANE VE DOKÜMANTASYON DAİRE BAŞKANLIĞI	
Öğrencilerin ve çalışanların kütüphane kaynaklarından daha verimli bir şekilde yararlanması için (engelliler için sesli okuma, görsel sanatlar vb. kaynaklar) gerekli elektronik materyallerin temin edilmesi hedeflenmiştir.		
<b>Ekonomik Kod</b>		<b>Ödenek</b>
01	Personel Giderleri	0,00
02	SGK Devlet Primi Giderleri	0,00
03	Mal ve Hizmet Alım Giderleri	0,00
04	Faiz Giderleri	0,00
05	Cari Transferler	0,00
06	Sermaye Giderleri	150.000,00
07	Sermaye Transferleri	0,00
08	Borç verme	0,00
<b>Toplam Bütçe Kaynak İhtiyacı</b>		<b>150.000,00</b>
<b>Bütçe Dışı Kaynak</b>	Döner Sermaye	0,00
	Diğer Yurt İçi	0,00
	Yurt Dışı	0,00
<b>Toplam Bütçe Dışı Kaynak İhtiyacı</b>		<b>0,00</b>
<b>Toplam Kaynak İhtiyacı</b>		<b>150.000,00</b>

**Tablo:70- Kütüphanede Çalışma Saatlerinin 7/24 Saate Çıkarılması.**

<b>İdare Adı</b>	<b>38.61 - NAMIK KEMAL ÜNİVERSİTESİ</b>
<b>Performans Hedefi</b>	3 - Araştırmaları İçin Akademik Personele Kurumsal Destek Verilmesi.
<b>Faaliyet Adı</b>	Kütüphanede Çalışma Saatlerinin 7/24 Saate Çıkarılması.
<b>Sorumlu Harcama Birimi veya Birimleri</b>	38.61.09.04 - İDARİ VE MALİ İŞLER DAİRE BAŞKANLIĞI
Öğrenci ve personelin kütüphane geçirecekleri zamanın kısıtlı bir süre olmaması, istedikleri zaman istedikleri kaynağa ulaşabilmesi için çalışma saatlerinin artırılması hedeflenmiştir.	

<b>Ekonomik Kod</b>		<b>Ödenek</b>
01	Personel Giderleri	0,00
02	SGK Devlet Primi Giderleri	0,00
03	Mal ve Hizmet Alım Giderleri	381.750,00
04	Faiz Giderleri	0,00
05	Cari Transferler	0,00
06	Sermaye Giderleri	0,00
07	Sermaye Transferleri	0,00
08	Borç verme	0,00
<b>Toplam Bütçe Kaynak İhtiyacı</b>		<b>381.750,00</b>
<b>Bütçe Dışı Kaynak</b>	Döner Sermaye	0,00
	Diğer Yurt İçi	0,00
	Yurt Dışı	0,00
<b>Toplam Bütçe Dışı Kaynak İhtiyacı</b>		<b>0,00</b>
<b>Toplam Kaynak İhtiyacı</b>		<b>381.750,00</b>

**Tablo:71- NKÜ Bahar Şenliklerinin Halka Açık Yapılması.**

İdare Adı		38.61 - NAMIK KEMAL ÜNİVERSİTESİ
Performans Hedefi		6 - Üniversite Tanıtım Faaliyetlerinin Etkinleştirilmesi.
Faaliyet Adı		NKÜ Bahar Şenliklerinin Halka Açık Yapılması.
Sorumlu Harcama Birimi veya Birimleri		38.61.09.07 - SAĞLIK, KÜLTÜR VE SPOR DAİRE BAŞKANLIĞI
Üniversiteler hitap ettiği kitle açısından bulunduğu bölgede geniş kitlelere hitap etmektedir. Bu çerçevede üniversitede yapılan etkinliklerin paydaşlara hitap etmesi açısından katılım sınırlaması yapılmadan herkese açık hale getirilmesi hedeflenmiştir.		
Ekonomik Kod		Ödenek
01	Personel Giderleri	0,00
02	SGK Devlet Primi Giderleri	0,00
03	Mal ve Hizmet Alım Giderleri	105.000,00
04	Faiz Giderleri	0,00
05	Cari Transferler	0,00
06	Sermaye Giderleri	0,00
07	Sermaye Transferleri	0,00
08	Borç verme	0,00
<b>Toplam Bütçe Kaynak İhtiyacı</b>		<b>105.000,00</b>
<b>Bütçe Dışı Kaynak</b>	Döner Sermaye	0,00
	Diğer Yurt İçi	0,00
	Yurt Dışı	0,00
<b>Toplam Bütçe Dışı Kaynak İhtiyacı</b>		<b>0,00</b>
<b>Toplam Kaynak İhtiyacı</b>		<b>105.000,00</b>

**Tablo:72- Kitap Günleri Düzenlenmesi.**

<b>İdare Adı</b>	<b>38.61 - NAMIK KEMAL ÜNİVERSİTESİ</b>	
<b>Performans Hedefi</b>	6 - Üniversite Tanıtım Faaliyetlerinin Etkinleştirilmesi.	
<b>Faaliyet Adı</b>	Kitap Günleri Düzenlenmesi.	
<b>Sorumlu Harcama Birimi veya Birimleri</b>	38.61.09.07 - SAĞLIK, KÜLTÜR VE SPOR DAİRE BAŞKANLIĞI	
Üniversitemizin paydaşlara kaliteli ve etkili vakit geçirmeyi amaç olarak benimsemesi, sosyal gelişimin artırılması amacıyla etkinlik düzenlenmesi hedeflenmiştir.		
<b>Ekonomik Kod</b>		<b>Ödenek</b>
01	Personel Giderleri	0,00
02	SGK Devlet Primi Giderleri	0,00
03	Mal ve Hizmet Alım Giderleri	126.000,00
04	Faiz Giderleri	0,00
05	Cari Transferler	0,00
06	Sermaye Giderleri	0,00
07	Sermaye Transferleri	0,00
08	Borç verme	0,00
<b>Toplam Bütçe Kaynak İhtiyacı</b>		<b>126.000,00</b>
<b>Bütçe Dışı Kaynak</b>	Döner Sermaye	0,00
	Diğer Yurt İçi	0,00
	Yurt Dışı	0,00
<b>Toplam Bütçe Dışı Kaynak İhtiyacı</b>		<b>0,00</b>
<b>Toplam Kaynak İhtiyacı</b>		<b>126.000,00</b>

**Tablo:73- Kısmi Zamanlı Öğrenci Çalıştırmak.**

<b>İdare Adı</b>	<b>38.61 - NAMIK KEMAL ÜNİVERSİTESİ</b>	
<b>Performans Hedefi</b>	7 - İstihdam, Burs ve Staj İmkanlarının Arttırılması.	
<b>Faaliyet Adı</b>	Kısmi Zamanlı Öğrenci Çalıştırmak.	
<b>Sorumlu Harcama Birimi veya Birimleri</b>	38.61.09.07 - SAĞLIK, KÜLTÜR VE SPOR DAİRE BAŞKANLIĞI, 38.61.09.70 - Sağlık, Kültür ve Spor Daire Başkanlığı (öz.gel.-maas)	
Öğrencilerin çalışma hayatına başlamadan staj niteliğinde deneyim kazanmaları için aldıkları eğitim gereği çalıştırılması hedeflenmiştir.		
<b>Ekonomik Kod</b>		<b>Ödenek</b>
01	Personel Giderleri	602.000,00
02	SGK Devlet Primi Giderleri	60.000,00
03	Mal ve Hizmet Alım Giderleri	0,00
04	Faiz Giderleri	0,00
05	Cari Transferler	0,00
06	Sermaye Giderleri	0,00
07	Sermaye Transferleri	0,00
08	Borç verme	0,00
<b>Toplam Bütçe Kaynak İhtiyacı</b>		<b>662.000,00</b>
<b>Bütçe Dışı Kaynak</b>	Döner Sermaye	0,00
	Diğer Yurt İçi	0,00
	Yurt Dışı	0,00
<b>Toplam Bütçe Dışı Kaynak İhtiyacı</b>		<b>0,00</b>
<b>Toplam Kaynak İhtiyacı</b>		<b>662.000,00</b>

**Tablo:74- Lisan Laboratuvarlarının Hizmet Kalitesini Artırmak.**

<b>İdare Adı</b>	<b>38.61 - NAMIK KEMAL ÜNİVERSİTESİ</b>	
<b>Performans Hedefi</b>	8 - Lisans Programlarında İngilizce Eğitim-Öğretimin Ağırlığının Arttırılması.	
<b>Faaliyet Adı</b>	Lisan Laboratuvarlarının Hizmet Kalitesini Artırmak.	
<b>Sorumlu Harcama Birimi veya Birimleri</b>	38.61.09.04 - İDARİ VE MALİ İŞLER DAİRE BAŞKANLIĞI, 38.61.09.08 - BİLGİ İŞLEM DAİRE BAŞKANLIĞI	
Öğrencilerin uygulama eğitimi dersleri çerçevesinde yabancı dil eğitimi alan öğrencilerin veriminin arttırılması amacıyla uygulama alanlarının arttırılması ve varolan alanlarının iyileştirilmesi hedeflenmiştir.		
<b>Ekonomik Kod</b>		<b>Ödenek</b>
01	Personel Giderleri	0,00
02	SGK Devlet Primi Giderleri	0,00
03	Mal ve Hizmet Alım Giderleri	0,00
04	Faiz Giderleri	0,00
05	Cari Transferler	0,00
06	Sermaye Giderleri	525.000,00
07	Sermaye Transferleri	0,00
08	Borç verme	0,00
<b>Toplam Bütçe Kaynak İhtiyacı</b>		<b>525.000,00</b>
<b>Bütçe Dışı Kaynak</b>	Döner Sermaye	0,00
	Diğer Yurt İçi	0,00
	Yurt Dışı	0,00
<b>Toplam Bütçe Dışı Kaynak İhtiyacı</b>		<b>0,00</b>
<b>Toplam Kaynak İhtiyacı</b>		<b>525.000,00</b>



**Tablo:75- Yabancı Dil Eğitimi Veren Programlar Açmak.**

<b>İdare Adı</b>	<b>38.61 - NAMIK KEMAL ÜNİVERSİTESİ</b>
<b>Performans Hedefi</b>	8 - Lisans Programlarında İngilizce Eğitim-Öğretimin Ağırlığının Arttırılması.
<b>Faaliyet Adı</b>	Yabancı Dil Eğitimi Veren Programlar Açmak.
<b>Sorumlu Harcama Birimi veya Birimleri</b>	38.61.06.83 - YABANCI DİLLER YÜKSEKOKULU
Eğitimin kalitesini arttırmak amacıyla lisans programlarında seçmeli ya da zorunlu dil eğitimi veren programlar açılarak öğrencilerin dil gelişimlerini arttırmak hedeflenmiştir.	

<b>Ekonomik Kod</b>		<b>Ödenek</b>
01	Personel Giderleri	84.000,00
02	SGK Devlet Primi Giderleri	0,00
03	Mal ve Hizmet Alım Giderleri	0,00
04	Faiz Giderleri	0,00
05	Cari Transferler	0,00
06	Sermaye Giderleri	0,00
07	Sermaye Transferleri	0,00
08	Borç verme	0,00
<b>Toplam Bütçe Kaynak İhtiyacı</b>		<b>84.000,00</b>
<b>Bütçe Dışı Kaynak</b>	Döner Sermaye	0,00
	Diğer Yurt İçi	0,00
	Yurt Dışı	0,00
<b>Toplam Bütçe Dışı Kaynak İhtiyacı</b>		<b>0,00</b>
<b>Toplam Kaynak İhtiyacı</b>		<b>84.000,00</b>

**Tablo:76- Öğrenci Çalışma Atölyelerini Oluşturmak.**

<b>İdare Adı</b>	<b>38.61 - NAMIK KEMAL ÜNİVERSİTESİ</b>	
<b>Performans Hedefi</b>	10 - Öğrenciler İçin Serbest Çalışma Alanlarının Oluşturulması.	
<b>Faaliyet Adı</b>	Öğrenci Çalışma Atölyelerini Oluşturmak.	
<b>Sorumlu Harcama Birimi veya Birimleri</b>	38.61.09.04 - İDARİ VE MALİ İŞLER DAİRE BAŞKANLIĞI	
Mesleki program veren eğitim birimlerinde uygulama derslerinde öğrencilerin rahat çalışabileceği ortamların hazırlanması ve varolan çalışma alanlarının iyileştirilmesi hedeflenmiştir.		
<b>Ekonomik Kod</b>		<b>Ödenek</b>
01	Personel Giderleri	0,00
02	SGK Devlet Primi Giderleri	0,00
03	Mal ve Hizmet Alım Giderleri	0,00
04	Faiz Giderleri	0,00
05	Cari Transferler	0,00
06	Sermaye Giderleri	500.000,00
07	Sermaye Transferleri	0,00
08	Borç verme	0,00
<b>Toplam Bütçe Kaynak İhtiyacı</b>		<b>500.000,00</b>
<b>Bütçe Dışı Kaynak</b>	Döner Sermaye	0,00
	Diğer Yurt İçi	0,00
	Yurt Dışı	0,00
<b>Toplam Bütçe Dışı Kaynak İhtiyacı</b>		<b>0,00</b>
<b>Toplam Kaynak İhtiyacı</b>		<b>500.000,00</b>

**Tablo:77- Öğrencilere Yönelik Beslenme, Sağlık, Spor ve Kültürel Hizmetler Sunmak.**

<b>İdare Adı</b>	<b>38.61 - NAMIK KEMAL ÜNİVERSİTESİ</b>
<b>Performans Hedefi</b>	11 - Öğrencilere Yönelik Sağlık, Sosyal, Spor ve Kültürel Hizmetlerin Geliştirilmesi.
<b>Faaliyet Adı</b>	Öğrencilere Yönelik Beslenme, Sağlık, Spor ve Kültürel Hizmetler Sunmak.
<b>Sorumlu Harcama Birimi veya Birimleri</b>	38.61.09.07 - SAĞLIK, KÜLTÜR VE SPOR DAİRE BAŞKANLIĞI
<p>Öğrenci merkezli olması nedeniyle bünyesindeki öğrencilerin sağlık, beslenme, spor vb. gibi faaliyetlerinin sorumluluğunu üzerine alan kurumumuz öğrencilerin bu gibi öncelikli ihtiyaçlarını karşılamak ve bu imkanlardan bütün öğrencilerin yararlanmasını sağlamak amacıyla her yıl planlar yaparak ihtiyaçlara cevap vermeyi hedeflemiştir.</p>	

<b>Ekonomik Kod</b>		<b>Ödenek</b>
01	Personel Giderleri	0,00
02	SGK Devlet Primi Giderleri	0,00
03	Mal ve Hizmet Alım Giderleri	2.405.600,00
04	Faiz Giderleri	0,00
05	Cari Transferler	0,00
06	Sermaye Giderleri	413.400,00
07	Sermaye Transferleri	0,00
08	Borç verme	0,00
<b>Toplam Bütçe Kaynak İhtiyacı</b>		<b>2.819.000,00</b>
<b>Bütçe Dışı Kaynak</b>	Döner Sermaye	0,00
	Diğer Yurt İçi	0,00
	Yurt Dışı	0,00
<b>Toplam Bütçe Dışı Kaynak İhtiyacı</b>		<b>0,00</b>
<b>Toplam Kaynak İhtiyacı</b>		<b>2.819.000,00</b>

**Tablo:78- Değişim Protokollerini Artırmak Üzere İkili İlişkileri Geliştirmek.**

İdare Adı		38.61 - NAMIK KEMAL ÜNİVERSİTESİ
Performans Hedefi		12 - Öğrenci ve Öğretim Elemanı Hareketliliğinin Arttırılması, 31 - Uluslararası Yükseköğretim Kurumları İle Ortak Çalışmaların Geliştirilmesi.
Faaliyet Adı		Değişim Protokollerini Artırmak Üzere İkili İlişkileri Geliştirmek.
Sorumlu Harcama Birimi veya Birimleri		38.61.02.00 - SAĞLIK BİLİMLERİ ENSTİTÜSÜ, 38.61.02.30 - TIP FAKÜLTESİ, 38.61.02.39 - Veteriner Fakültesi , 38.61.02.76 - SAĞLIK YÜKSEKOKULU, 38.61.03.00 - SAĞLIK HİZMETLERİ MESLEK YÜKSEKOKULU, 38.61.04.00 - FEN BİLİMLERİ ENSTİTÜSÜ, 38.61.04.32 - FEN-EDEBİYAT FAKÜLTESİ, 38.61.04.43 - ÇORLU MÜHENDİSLİK FAKÜLTESİ, 38.61.04.47 - ZİRAAT FAKÜLTESİ, 38.61.04.55 - Güzel Sanatlar Tasarım ve Mimarlık Fakültesi , 38.61.05.00 - TEKNİK BİLİMLER MESLEK YÜKSEKOKULU, 38.61.05.02 - ÇORLU MESLEK YÜKSEKOKULU, 38.61.05.03 - MALKARA MESLEK YÜKSEKOKULU, 38.61.05.04 - HAYRABOLU MESLEK YÜKSEKOKULU, 38.61.06.04 - SOSYAL BİLİMLER ENSTİTÜSÜ, 38.61.06.43 - İKTİSADİ VE İDARİ BİLİMLER FAKÜLTESİ, 38.61.06.54 - İlahiyat Fakültesi , 38.61.06.72 - Beden Eğitimi ve Spor Yüksekokulu , 38.61.06.76 - Türk Müziği Devlet Konservatuarı , 38.61.06.83 - YABANCI DİLLER YÜKSEKOKULU, 38.61.07.00 - SOSYAL BİLİMLER MESLEK YÜKSEKOKULU, 38.61.07.01 - SARAY MESLEK YÜKSEKOKULU, 38.61.07.02 - ÇERKEZKÖY MESLEK YÜKSEKOKULU, 38.61.07.03 - MURATLI MESLEK YÜKSEKOKULU, 38.61.07.04 - ŞARKÖY MESLEK YÜKSEKOKULU, 38.61.07.05 - MARMARA EREĞLİSİ MESLEK YÜKSEKOKULU, 38.61.09.01 - ÖZEL KALEM (REKTÖRLÜK)
Ekonomik Kod		Ödenek
01	Personel Giderleri	0,00
02	SGK Devlet Primi Giderleri	0,00
03	Mal ve Hizmet Alım Giderleri	24.100,00
04	Faiz Giderleri	0,00
05	Cari Transferler	0,00
06	Sermaye Giderleri	0,00
07	Sermaye Transferleri	0,00
08	Borç verme	0,00
<b>Toplam Bütçe Kaynak İhtiyacı</b>		<b>24.100,00</b>
<b>Bütçe Dışı Kaynak</b>	Döner Sermaye	0,00
	Diğer Yurt İçi	0,00
	Yurt Dışı	0,00
<b>Toplam Bütçe Dışı Kaynak İhtiyacı</b>		<b>0,00</b>
<b>Toplam Kaynak İhtiyacı</b>		<b>24.100,00</b>

**Tablo:79- Eğitim Birimlerinin Makine Teçhizat İhtiyaçlarının Tamamlanması.**

<b>İdare Adı</b>	<b>38.61 - NAMIK KEMAL ÜNİVERSİTESİ</b>
<b>Performans Hedefi</b>	13 - Eğitim Öğretim Hizmetlerinde Kullanılan Makine-Teçhizatın İyileştirilmesi, 17 - Laboratuvar Sayılarının ve Kapasitelerinin Arttırılması, Laboratuvarların Teknik İmkanlarının Geliştirilmesi
<b>Faaliyet Adı</b>	Eğitim Birimlerinin Makine Teçhizat İhtiyaçlarının Tamamlanması.
<b>Sorumlu Harcama Birimi veya Birimleri</b>	38.61.09.04 - İDARİ VE MALİ İŞLER DAİRE BAŞKANLIĞI, 38.61.09.09 - YAPI İŞLERİ VE TEKNİK DAİRE BAŞKANLIĞI
Öğrencilerin eğitim sürecinde ihtiyaçları olan makine teçhizatın karşılanması ve koşulların iyileştirilerek eğitim kalitesinin arttırılması hedeflenmiştir.	

<b>Ekonomik Kod</b>		<b>Ödenek</b>
01	Personel Giderleri	0,00
02	SGK Devlet Primi Giderleri	0,00
03	Mal ve Hizmet Alım Giderleri	0,00
04	Faiz Giderleri	0,00
05	Cari Transferler	0,00
06	Sermaye Giderleri	2.400.000,00
07	Sermaye Transferleri	0,00
08	Borç verme	0,00
<b>Toplam Bütçe Kaynak İhtiyacı</b>		<b>2.400.000,00</b>
<b>Bütçe Dışı Kaynak</b>	Döner Sermaye	0,00
	Diğer Yurt İçi	0,00
	Yurt Dışı	0,00
<b>Toplam Bütçe Dışı Kaynak İhtiyacı</b>		<b>0,00</b>
<b>Toplam Kaynak İhtiyacı</b>		<b>2.400.000,00</b>

**Tablo:80- Yeni Programlar Açmak.**

<b>İdare Adı</b>	<b>38.61 - NAMIK KEMAL ÜNİVERSİTESİ</b>
<b>Performans Hedefi</b>	14 - Lisans Eğitimi Veren Program Sayısının Arttırılması
<b>Faaliyet Adı</b>	Yeni Programlar Açmak.
<b>Sorumlu Harcama Birimi veya Birimleri</b>	38.61.02.00 - SAĞLIK BİLİMLERİ ENSTİTÜSÜ, 38.61.02.30 - TIP FAKÜLTESİ, 38.61.02.39 - Veteriner Fakültesi , 38.61.02.76 - SAĞLIK YÜKSEKOKULU, 38.61.03.00 - SAĞLIK HİZMETLERİ MESLEK YÜKSEKOKULU, 38.61.04.00 - FEN BİLİMLERİ ENSTİTÜSÜ, 38.61.04.32 - FEN-EDEBİYAT FAKÜLTESİ, 38.61.04.43 - ÇORLU MÜHENDİSLİK FAKÜLTESİ, 38.61.04.47 - ZİRAAT FAKÜLTESİ, 38.61.04.55 - Güzel Sanatlar Tasarım ve Mimarlık Fakültesi , 38.61.05.00 - TEKNİK BİLİMLER MESLEK YÜKSEKOKULU, 38.61.05.02 - ÇORLU MESLEK YÜKSEKOKULU, 38.61.05.03 - MALKARA MESLEK YÜKSEKOKULU, 38.61.05.04 - HAYRABOLU MESLEK YÜKSEKOKULU, 38.61.06.04 - SOSYAL BİLİMLER ENSTİTÜSÜ, 38.61.06.39 - Hukuk Fakültesi , 38.61.06.43 - İKTİSADİ VE İDARİ BİLİMLER FAKÜLTESİ, 38.61.06.54 - İlahiyat Fakültesi , 38.61.06.72 - Beden Eğitimi ve Spor Yüksekokulu , 38.61.06.76 - Türk Müziği Devlet Konservatuarı , 38.61.06.83 - YABANCI DİLLER YÜKSEKOKULU, 38.61.07.00 - SOSYAL BİLİMLER MESLEK YÜKSEKOKULU, 38.61.07.01 - SARAY MESLEK YÜKSEKOKULU, 38.61.07.02 - ÇERKEZKÖY MESLEK YÜKSEKOKULU, 38.61.07.03 - MURATLI MESLEK YÜKSEKOKULU, 38.61.07.04 - ŞARKÖY MESLEK YÜKSEKOKULU, 38.61.07.05 - MARMARA EREĞLİSİ MESLEK YÜKSEKOKULU
Eğitim öğretim kurumu olarak Üniversitemizde olmayan fakat ihtiyaç duyulan programların açılarak öğrencilere kaliteli hizmet verilmesi hedeflenmiştir.	

<b>Ekonomik Kod</b>		<b>Ödenek</b>
01	Personel Giderleri	1.833.600,00
02	SGK Devlet Primi Giderleri	0,00
03	Mal ve Hizmet Alım Giderleri	0,00
04	Faiz Giderleri	0,00
05	Cari Transferler	0,00
06	Sermaye Giderleri	0,00
07	Sermaye Transferleri	0,00
08	Borç verme	0,00
<b>Toplam Bütçe Kaynak İhtiyacı</b>		<b>1.833.600,00</b>
<b>Bütçe Dışı Kaynak</b>	Döner Sermaye	0,00
	Diğer Yurt İçi	0,00
	Yurt Dışı	0,00
<b>Toplam Bütçe Dışı Kaynak İhtiyacı</b>		<b>0,00</b>
<b>Toplam Kaynak İhtiyacı</b>		<b>1.833.600,00</b>

**Tablo:81- Kütüphaneye Eğitim Öğretime Yönelik Kitapların Alınması.**

İdare Adı		38.61 - NAMIK KEMAL ÜNİVERSİTESİ
Performans Hedefi		15 - Kütüphanenin Veri Tabanı Aboneliklerinin Arttırılması
Faaliyet Adı		Kütüphaneye Eğitim Öğretime Yönelik Kitapların Alınması.
Sorumlu Harcama Birimi veya Birimleri		38.61.09.06 - KÜTÜPHANE VE DOKÜMANTASYON DAİRE BAŞKANLIĞI
Öğrencilerin ve araştırmacıların eğitim öğretim kalitesini arttırmak ve çalışmalarında kütüphane kaynaklarından faydalanmak için kaynak sayısının arttırılması ve iyileştirilmesi hedeflenmiştir.		
Ekonomik Kod		Ödenek
01	Personel Giderleri	0,00
02	SGK Devlet Primi Giderleri	0,00
03	Mal ve Hizmet Alım Giderleri	0,00
04	Faiz Giderleri	0,00
05	Cari Transferler	0,00
06	Sermaye Giderleri	60.000,00
07	Sermaye Transferleri	0,00
08	Borç verme	0,00
<b>Toplam Bütçe Kaynak İhtiyacı</b>		<b>60.000,00</b>
<b>Bütçe Dışı Kaynak</b>	Döner Sermaye	0,00
	Diğer Yurt İçi	0,00
	Yurt Dışı	0,00
<b>Toplam Bütçe Dışı Kaynak İhtiyacı</b>		<b>0,00</b>
<b>Toplam Kaynak İhtiyacı</b>		<b>60.000,00</b>

**Tablo:82- Arařtırma Faaliyetlerine Destek Saęlanması.**

<b>İdare Adı</b>	<b>38.61 - NAMIK KEMAL ÜNİVERSİTESİ</b>
<b>Performans Hedefi</b>	18 - Kurumsal, Ulusal ve Uluslararası Proje sayılarının ve Finansal Desteklerin Arttırılması, 29 - Üniversite-Sanayi İşbirliğinde Gerçekleşen Proje Sayısının Arttırılması., 32 - Sağlık Alanında Ortak Projeler Geliştirilmesi.
<b>Faaliyet Adı</b>	Arařtırma Faaliyetlerine Destek Saęlanması.
<b>Sorumlu Harcama Birimi veya Birimleri</b>	38.61.09.01 - ÖZEL KALEM (REKTÖRLÜK)

Ulusal ve uluslararası düzeyde üniversitemizin saygın bir yere ulaşması için arařtırmacılara yapacakları faaliyetleri için arařtırma imkanlarını arttırma ve maddi kaynak saęlama hedeflenmiştir.

<b>Ekonomik Kod</b>		<b>Ödenek</b>
01	Personel Giderleri	0,00
02	SGK Devlet Primi Giderleri	0,00
03	Mal ve Hizmet Alım Giderleri	363.000,00
04	Faiz Giderleri	0,00
05	Cari Transferler	0,00
06	Sermaye Giderleri	0,00
07	Sermaye Transferleri	0,00
08	Borç verme	0,00
<b>Toplam Bütçe Kaynak İhtiyacı</b>		<b>363.000,00</b>
<b>Bütçe Dışı Kaynak</b>	Döner Sermaye	0,00
	Dięer Yurt İçi	0,00
	Yurt Dışı	0,00
<b>Toplam Bütçe Dışı Kaynak İhtiyacı</b>		<b>0,00</b>
<b>Toplam Kaynak İhtiyacı</b>		<b>363.000,00</b>



**Tablo:83- Üniversitemiz Tarafından Ulusal ve Uluslararası Konferans Düzenlenmesi.**

<b>İdare Adı</b>	<b>38.61 - NAMIK KEMAL ÜNİVERSİTESİ</b>	
<b>Performans Hedefi</b>	20 - Kurum Tarafından Düzenlenen Ulusal ve Uluslararası Bilimsel ve Sanatsal Konferans, Seminer vb. Faaliyetlerin Sayısının Arttırılması, 34 - Engelli Hakları İle İlgili Seminer, Konferans vb. Düzenlenmesi.	
<b>Faaliyet Adı</b>	Üniversitemiz Tarafından Ulusal ve Uluslararası Konferans Düzenlenmesi.	
<b>Sorumlu Harcama Birimi veya Birimleri</b>	38.61.09.01 - ÖZEL KALEM (REKTÖRLÜK), 38.61.09.07 - SAĞLIK, KÜLTÜR VE SPOR DAİRE BAŞKANLIĞI	
Paydaşlara üniversitemizin hem daha iyi tanıtılması hem de öğrenci ve araştırmacıların kendilerini ifade edebilecekleri ortamı yaratmak için ulusal ve uluslararası düzeyde bilimsel ve sanatsal konferans, seminer vb. gibi etkinliklerin düzenlenmesi hedeflenmiştir.		
<b>Ekonomik Kod</b>		<b>Ödenek</b>
01	Personel Giderleri	0,00
02	SGK Devlet Primi Giderleri	0,00
03	Mal ve Hizmet Alım Giderleri	14.800,00
04	Faiz Giderleri	0,00
05	Cari Transferler	0,00
06	Sermaye Giderleri	0,00
07	Sermaye Transferleri	0,00
08	Borç verme	0,00
<b>Toplam Bütçe Kaynak İhtiyacı</b>		<b>14.800,00</b>
<b>Bütçe Dışı Kaynak</b>	Döner Sermaye	0,00
	Diğer Yurt İçi	0,00
	Yurt Dışı	0,00
<b>Toplam Bütçe Dışı Kaynak İhtiyacı</b>		<b>0,00</b>
<b>Toplam Kaynak İhtiyacı</b>		<b>14.800,00</b>

**Tablo:84- İdari Mekanizmanın Sağlıklı ve Güncel Yürütülebilmesi İçin Otomasyon Sisteminin Kurulması.**

<b>İdare Adı</b>	<b>38.61 - NAMIK KEMAL ÜNİVERSİTESİ</b>
<b>Performans Hedefi</b>	21 - Yönetim Bilgi Sistemin İyileştirilmesi ve Süreklilik Sağlanması İçin Bütçeden Ayrılan Payın Arttırılması.
<b>Faaliyet Adı</b>	İdari Mekanizmanın Sağlıklı ve Güncel Yürütülebilmesi İçin Otomasyon Sisteminin Kurulması.
<b>Sorumlu Harcama Birimi veya Birimleri</b>	38.61.09.08 - BİLGİ İŞLEM DAİRE BAŞKANLIĞI
Artan öğrenci ve personel sayısı ile birlikte üniversitenin idari mekanizmanın raporlama ve idari işleri artmakta olup verilerin doğru raporlanması ve iş yükünün azalması işlerin daha hızlı olması için otomasyon sistemi oluşturulması hedeflenmiştir.	

<b>Ekonomik Kod</b>		<b>Ödenek</b>
01	Personel Giderleri	0,00
02	SGK Devlet Primi Giderleri	0,00
03	Mal ve Hizmet Alım Giderleri	0,00
04	Faiz Giderleri	0,00
05	Cari Transferler	0,00
06	Sermaye Giderleri	459.000,00
07	Sermaye Transferleri	0,00
08	Borç verme	0,00
<b>Toplam Bütçe Kaynak İhtiyacı</b>		<b>459.000,00</b>
<b>Bütçe Dışı Kaynak</b>	Döner Sermaye	0,00
	Diğer Yurt İçi	0,00
	Yurt Dışı	0,00
<b>Toplam Bütçe Dışı Kaynak İhtiyacı</b>		<b>0,00</b>
<b>Toplam Kaynak İhtiyacı</b>		<b>459.000,00</b>

**Tablo:85- Hizmet İçi Eğitim Düzenlenmesi.**

<b>İdare Adı</b>	<b>38.61 - NAMIK KEMAL ÜNİVERSİTESİ</b>
<b>Performans Hedefi</b>	22 - Çalışanlara Yönelik Hizmet İçi Eğitim Programlarının Düzenlenmesi., 23 - Akreditasyon Süreçleriyle İlgili Gerekli Şartların Sağlanmasına Yönelik Çalışmaların Süreklileştirilmesi
<b>Faaliyet Adı</b>	Hizmet İçi Eğitim Düzenlenmesi.
<b>Sorumlu Harcama Birimi veya Birimleri</b>	38.61.09.04 - İDARİ VE MALİ İŞLER DAİRE BAŞKANLIĞI, 38.61.09.05 - PERSONEL DAİRE BAŞKANLIĞI
Akademik ve idari personelin güncellenen gelişmelere daha rahat uyum sağlamaları açısından hizmet içi eğitim düzenlenerek personelin bilgilendirilmesi hedeflenmiştir.	

<b>Ekonomik Kod</b>		<b>Ödenek</b>
01	Personel Giderleri	0,00
02	SGK Devlet Primi Giderleri	0,00
03	Mal ve Hizmet Alım Giderleri	9.600,00
04	Faiz Giderleri	0,00
05	Cari Transferler	0,00
06	Sermaye Giderleri	0,00
07	Sermaye Transferleri	0,00
08	Borç verme	0,00
<b>Toplam Bütçe Kaynak İhtiyacı</b>		<b>9.600,00</b>
<b>Bütçe Dışı Kaynak</b>	Döner Sermaye	0,00
	Diğer Yurt İçi	0,00
	Yurt Dışı	0,00
<b>Toplam Bütçe Dışı Kaynak İhtiyacı</b>		<b>0,00</b>
<b>Toplam Kaynak İhtiyacı</b>		<b>9.600,00</b>

**Tablo:86- İç Paydaşların Kuruma Bağlılığını Artırmak.**

<b>İdare Adı</b>	<b>38.61 - NAMIK KEMAL ÜNİVERSİTESİ</b>
<b>Performans Hedefi</b>	24 - Kuruma Aidiyet Duygusunun Arttırılması ve Buna Yönelik Toplantılar Düzenlenmesi., 36 - İç Paydaş Memnuniyet Anketlerinin Düzenlenmesi., 37 - Karar Alma Süreçlerinde Paydaş Görüşlerinin Alınması.
<b>Faaliyet Adı</b>	İç Paydaşların Kuruma Bağlılığını Artırmak.
<b>Sorumlu Harcama Birimi veya Birimleri</b>	38.61.09.01 - ÖZEL KALEM (REKTÖRLÜK)
<p>Kurum çalışanlarının kuruma bağlılığını arttırmak için belirli dönemlerde kurum değerlendirme anketleri, görevde yükselme sınavları ile yükselmeler sağlanarak liyakat usulüne uygun personel performans değerlendirmesi yapılması ve bu çerçevede çalışanların işe bağlılıklarını arttırmak ve kurum adına alınacak kararlarda personelin etkilenmesi durumunda personeline görüşü alınarak söz sahibi olunmasının sağlanması hedeflenmiştir.</p>	

<b>Ekonomik Kod</b>		<b>Ödenek</b>
01	Personel Giderleri	0,00
02	SGK Devlet Primi Giderleri	0,00
03	Mal ve Hizmet Alım Giderleri	7.500,00
04	Faiz Giderleri	0,00
05	Cari Transferler	0,00
06	Sermaye Giderleri	0,00
07	Sermaye Transferleri	0,00
08	Borç verme	0,00
<b>Toplam Bütçe Kaynak İhtiyacı</b>		<b>7.500,00</b>
<b>Bütçe Dışı Kaynak</b>	Döner Sermaye	0,00
	Diğer Yurt İçi	0,00
	Yurt Dışı	0,00
<b>Toplam Bütçe Dışı Kaynak İhtiyacı</b>		<b>0,00</b>
<b>Toplam Kaynak İhtiyacı</b>		<b>7.500,00</b>

**Tablo:87- Kampüs Alt Yapısının İyileştirilmesi.**

<b>İdare Adı</b>	<b>38.61 - NAMIK KEMAL ÜNİVERSİTESİ</b>	
<b>Performans Hedefi</b>	25 - Kampüs Alt Yapısı ve Çevre Düzeninin Geliştirilmesi	
<b>Faaliyet Adı</b>	Kampüs Alt Yapısının İyileştirilmesi.	
<b>Sorumlu Harcama Birimi veya Birimleri</b>	38.61.09.09 - YAPI İŞLERİ VE TEKNİK DAİRE BAŞKANLIĞI	
Öğrencilerin ve çalışanların kampüs yaşamı kalitesini arttırmak amacıyla kampüs çevre düzenlemesi ve altyapısının güçlendirilmesi hedeflenmiştir.		
<b>Ekonomik Kod</b>		<b>Ödenek</b>
01	Personel Giderleri	0,00
02	SGK Devlet Primi Giderleri	0,00
03	Mal ve Hizmet Alım Giderleri	0,00
04	Faiz Giderleri	0,00
05	Cari Transferler	0,00
06	Sermaye Giderleri	5.000.000,00
07	Sermaye Transferleri	0,00
08	Borç verme	0,00
<b>Toplam Bütçe Kaynak İhtiyacı</b>		<b>5.000.000,00</b>
<b>Bütçe Dışı Kaynak</b>	Döner Sermaye	0,00
	Diğer Yurt İçi	0,00
	Yurt Dışı	0,00
<b>Toplam Bütçe Dışı Kaynak İhtiyacı</b>		<b>0,00</b>
<b>Toplam Kaynak İhtiyacı</b>		<b>5.000.000,00</b>

**Tablo:88- Açık ve Kapalı Spor Tesisleri.**

<b>İdare Adı</b>	<b>38.61 - NAMIK KEMAL ÜNİVERSİTESİ</b>	
<b>Performans Hedefi</b>	28 - Üniversitemiz Spor Alanlarının Geliştirilmesi.	
<b>Faaliyet Adı</b>	Açık ve Kapalı Spor Tesisleri.	
<b>Sorumlu Harcama Birimi veya Birimleri</b>	38.61.09.09 - YAPI İŞLERİ VE TEKNİK DAİRE BAŞKANLIĞI	
Üniversitemiz sadece bir eğitim merkezi olmaktan ziyade iç ve dış paydaşlarında sosyalleşmesi açısından büyük bir kesime hitap etmektedir. Bu çerçevede paydaşların sosyal ihtiyaçlarının karşılanması için spor tesislerinin iyileştirilmesi hedeflenmiştir.		
<b>Ekonomik Kod</b>		<b>Ödenek</b>
01	Personel Giderleri	0,00
02	SGK Devlet Primi Giderleri	0,00
03	Mal ve Hizmet Alım Giderleri	0,00
04	Faiz Giderleri	0,00
05	Cari Transferler	0,00
06	Sermaye Giderleri	2.000,00
07	Sermaye Transferleri	0,00
08	Borç verme	0,00
<b>Toplam Bütçe Kaynak İhtiyacı</b>		<b>2.000,00</b>
<b>Bütçe Dışı Kaynak</b>	Döner Sermaye	0,00
	Diğer Yurt İçi	0,00
	Yurt Dışı	0,00
<b>Toplam Bütçe Dışı Kaynak İhtiyacı</b>		<b>0,00</b>
<b>Toplam Kaynak İhtiyacı</b>		<b>2.000,00</b>

**Tablo:89- Kamuya Sağlık Hizmeti Sunulması.**

<b>İdare Adı</b>	<b>38.61 - NAMIK KEMAL ÜNİVERSİTESİ</b>
<b>Performans Hedefi</b>	33 - Paydaşlara Sunulan Diğer Toplum Hizmetlerinin Nicelik ve Niteliklerinin Arttırılması.
<b>Faaliyet Adı</b>	Kamuya Sağlık Hizmeti Sunulması.
<b>Sorumlu Harcama Birimi veya Birimleri</b>	38.61.03.30 - UYGULAMA VE ARAŞTIRMA HASTANESİ, 38.61.09.04 - İDARİ VE MALİ İŞLER DAİRE BAŞKANLIĞI, 38.61.09.09 - YAPI İŞLERİ VE TEKNİK DAİRE BAŞKANLIĞI
İç ve dış paydaşlara sunulan sağlık hizmetinin kaliteli olması ve hitap ettiği kitlenin sorunlarına çözüm sağlaması için sunulan hizmetin nitelik ve niceliğinin arttırılması hedeflenmiştir.	

<b>Ekonomik Kod</b>		<b>Ödenek</b>
01	Personel Giderleri	4.064.000,00
02	SGK Devlet Primi Giderleri	668.000,00
03	Mal ve Hizmet Alım Giderleri	65.000,00
04	Faiz Giderleri	0,00
05	Cari Transferler	0,00
06	Sermaye Giderleri	7.000.000,00
07	Sermaye Transferleri	0,00
08	Borç verme	0,00
<b>Toplam Bütçe Kaynak İhtiyacı</b>		<b>11.797.000,00</b>
<b>Bütçe Dışı Kaynak</b>	Döner Sermaye	66.096.283,00
	Diğer Yurt İçi	0,00
	Yurt Dışı	0,00
<b>Toplam Bütçe Dışı Kaynak İhtiyacı</b>		<b>66.096.283,00</b>
<b>Toplam Kaynak İhtiyacı</b>		<b>77.893.283,00</b>

**Tablo:90- Engersiz Yerleşke İçin Gerekli Fiziksel Çalışmaların Yürütülmesi.**

<b>İdare Adı</b>	<b>38.61 - NAMIK KEMAL ÜNİVERSİTESİ</b>
<b>Performans Hedefi</b>	35 - Yerleşkelerin Engellilere Uygun Hale Getirilmesi.
<b>Faaliyet Adı</b>	Engersiz Yerleşke İçin Gerekli Fiziksel Çalışmaların Yürütülmesi.
<b>Sorumlu Harcama Birimi veya Birimleri</b>	38.61.09.04 - İDARİ VE MALİ İŞLER DAİRE BAŞKANLIĞI, 38.61.09.06 - KÜTÜPHANE VE DOKÜMANTASYON DAİRE BAŞKANLIĞI, 38.61.09.07 - SAĞLIK, KÜLTÜR VE SPOR DAİRE BAŞKANLIĞI, 38.61.09.08 - BİLGİ İŞLEM DAİRE BAŞKANLIĞI, 38.61.09.09 - YAPI İŞLERİ VE TEKNİK DAİRE BAŞKANLIĞI

Engersiz yaşam sürdürülebilirliğini arttırmak için kampüs alanını paylaşan engelli paydaşların kampüs içindeki yaşamlarını kolaylaştırmak, zorluk yaşamalarının önüne geçmek için fiziksel ve sosyal ortamın koşullarına uygun olarak düzenlenmesi hedeflenmiştir.

<b>Ekonomik Kod</b>		<b>Ödenek</b>
01	Personel Giderleri	0,00
02	SGK Devlet Primi Giderleri	0,00
03	Mal ve Hizmet Alım Giderleri	0,00
04	Faiz Giderleri	0,00
05	Cari Transferler	0,00
06	Sermaye Giderleri	2.610.600,00
07	Sermaye Transferleri	0,00
08	Borç verme	0,00
<b>Toplam Bütçe Kaynak İhtiyacı</b>		<b>2.610.600,00</b>
<b>Bütçe Dışı Kaynak</b>	Döner Sermaye	0,00
	Diğer Yurt İçi	0,00
	Yurt Dışı	0,00
<b>Toplam Bütçe Dışı Kaynak İhtiyacı</b>		<b>0,00</b>
<b>Toplam Kaynak İhtiyacı</b>		<b>2.610.600,00</b>



**Tablo:91- Derslik ve Merkezi Birimler Binalarının Yapımı.**

<b>İdare Adı</b>	<b>38.61 - NAMIK KEMAL ÜNİVERSİTESİ</b>	
<b>Performans Hedefi</b>	38 - Paydaşlara Sunulan Sağlık Hizmetlerinin Nicelik ve Niteliğinin Arttırılması	
<b>Faaliyet Adı</b>	Derslik ve Merkezi Birimler Binalarının Yapımı.	
<b>Sorumlu Harcama Birimi veya Birimleri</b>	38.61.09.09 - YAPI İŞLERİ VE TEKNİK DAİRE BAŞKANLIĞI	
Büyüyen ve gelişen bir kurum olarak üniversitemizde varolan binaların yetersizliği nedeniyle ihtiyaç duyulan binaların yapımı hedeflenmiştir.		
<b>Ekonomik Kod</b>		<b>Ödenek</b>
01	Personel Giderleri	0,00
02	SGK Devlet Primi Giderleri	0,00
03	Mal ve Hizmet Alım Giderleri	0,00
04	Faiz Giderleri	0,00
05	Cari Transferler	0,00
06	Sermaye Giderleri	16.200.000,00
07	Sermaye Transferleri	0,00
08	Borç verme	0,00
<b>Toplam Bütçe Kaynak İhtiyacı</b>		<b>16.200.000,00</b>
<b>Bütçe Dışı Kaynak</b>	Döner Sermaye	0,00
	Diğer Yurt İçi	0,00
	Yurt Dışı	0,00
<b>Toplam Bütçe Dışı Kaynak İhtiyacı</b>		<b>0,00</b>
<b>Toplam Kaynak İhtiyacı</b>		<b>16.200.000,00</b>

**Tablo:92- Kampüs Alanı İçin Kamulaştırma.**

<b>İdare Adı</b>	<b>38.61 - NAMIK KEMAL ÜNİVERSİTESİ</b>
<b>Performans Hedefi</b>	26 - Üniversitemiz Eğitim Hizmetleri İçin Gerekli Kapalı Alanların Oluşturulması., 27 - Üniversitemiz Sağlık Hizmetleri İçin Gerekli Kapalı Alanların Oluşturulması, 28 - Üniversitemiz Spor Alanlarının Geliştirilmesi.
<b>Faaliyet Adı</b>	Kampüs Alanı İçin Kamulaştırma.
<b>Sorumlu Harcama Birimi veya Birimleri</b>	38.61.09.09 - YAPI İŞLERİ VE TEKNİK DAİRE BAŞKANLIĞI

Stratejik Planda 2016'da Görünmemesine Karşın İhtiyaç Nedeniyle Faaliyet Planlanmıştır.

<b>Ekonomik Kod</b>		<b>Ödenek</b>
01	Personel Giderleri	0,00
02	SGK Devlet Primi Giderleri	0,00
03	Mal ve Hizmet Alım Giderleri	0,00
04	Faiz Giderleri	0,00
05	Cari Transferler	0,00
06	Sermaye Giderleri	2.000,00
07	Sermaye Transferleri	0,00
08	Borç verme	0,00
<b>Toplam Bütçe Kaynak İhtiyacı</b>		<b>2.000,00</b>
<b>Bütçe Dışı Kaynak</b>	Döner Sermaye	0,00
	Diğer Yurt İçi	0,00
	Yurt Dışı	0,00
<b>Toplam Bütçe Dışı Kaynak İhtiyacı</b>		<b>0,00</b>
<b>Toplam Kaynak İhtiyacı</b>		<b>2.000,00</b>

## D. İdarenin Toplam Kaynak İhtiyacı

### 1. Bütçe Bilgileri

İdare bütçelerinin stratejik planlarda belirlenmiş amaç ve hedefler doğrultusunda hazırlanmasına yardımcı olan performans programında yer alan 38 performans hedefinin gerçekleştirilebilmesi için 2017 yılı toplam kaynak ihtiyacı 236.089.283,00-TL'dir. 236.089.283,00-TL kaynak ihtiyacınının 169.993.000,00-TL'lik kısmı Özel bütçe imkânları ile 66.096.283,00-TL'lik kısmı ise Döner Sermaye bütçesi imkanları karşılanması planlanmıştır.

2017 – 2019 dönemi Namık Kemal Üniversitesinin bütçe bilgilerine Özel bütçe ve Döner Sermaye bütçesi olarak ayrı ayrı aşağıdaki tablolarda yer verilmiştir.

**Tablo 93: NKÜ Özel Bütçesinin Ekonomik Sınıflandırmaya Göre Ödenek İcmali**

AÇIKLAMA	KANUNLAŞAN BÜTÇE	TAHMİN	
		2017	2018
1. Personel Giderleri	93.326.000,00	101.153.000,00	108.120.000,00
2. Sosyal Güvenlik Kurumuna Devlet Primi Giderleri	13.828.000,00	14.989.000,00	16.022.000,00
3. Mal ve Hizmet Alımı Giderleri	23.350.000,00	24.845.000,00	26.311.000,00
4. Faiz Giderleri	0,00	0,00	0,00
5. Cari Transferler	3.987.000,00	4.242.000,00	4.491.000,00
6. Sermaye Giderleri	35.502.000,00	37.674.000,00	39.897.000,00
7. Sermaye Transferleri	0,00	0,00	0,00
8. Borç Verme	0,00	0,00	0,00
9. Yedek Ödenekler	0,00	0,00	0,00
<b>TOPLAM</b>	<b>169.993.000,00</b>	<b>182.903.000,00</b>	<b>194.841.000,00</b>

**Tablo 94: NKÜ Döner Sermaye Bütçesinin Ekonomik Sınıflandırmaya Göre Ödenek İcmali**

AÇIKLAMA	KANUNLAŞAN BÜTÇE	TAHMİN		
		2017	2018	2019
I	CARİ GİDERLER TOPLAMI	63.035.617,00	66.187.397,00	69.496.757,00
	Personel Giderleri	20.201.628,00	21.211.709,00	22.272.284,00
	Diğer Cari Giderler	42.833.989,00	44.975.688,00	47.224.473,00
II	YATIRIM GİDERLERİ	21.889,00	22.983,00	24.132,00
III	TRANSFER GİDERLERİ	3.038.777,00	3.191.766,00	3.351.355,00
	<b>GİDERLER TOPLAMI (I+II+III)</b>	<b>66.096.283,00</b>	<b>69.402.146,00</b>	<b>72.872.244,00</b>

## 2.İdare Performans Tablosu

236.089.283,00-TL büyüklüğünde olan Üniversitemiz 2017 yılı kaynaklarının hedefler ile her bir hedefe bağlı faaliyetler itibariyle dağılımını, toplam bütçe büyüklüğü içerisindeki oranlarını ve performans hedefleri maliyet toplamları ile genel yönetim giderlerini gösteren İdare Performans Tablosuna aşağıda yer verilmiştir.

Tablo 95: İdare Performans Tablosu

İdare Adı		38.61 - NAMIK KEMAL ÜNİVERSİTESİ						
PERFORMANS HEDEFİ	FAALİYET	Açıklama	2017					
			Bütçe İçi		Bütçe Dışı		Toplam	
			(TL)	PAY(%)	(TL)	PAY(%)	(TL)	PAY(%)
1		<b>Akademik Personel Sayısı Arttırılarak Akademik Personel Başına Düşen Öğrenci Sayısının Azaltılması.</b>	<b>54.659.800,00</b>	<b>32,15</b>	<b>0,00</b>	<b>0,00</b>	<b>54.659.800,00</b>	<b>23,15</b>
	1	Akademik Personel Sayısının Arttırılması.	54.659.800,00	32,15	0,00	0,00	54.659.800,00	23,15
2		<b>Yurtiçi ve Yurtdışı Bilimsel Faaliyetlerinde Akademik Personelin Desteklenmesi.</b>	<b>117.450,00</b>	<b>0,07</b>	<b>0,00</b>	<b>0,00</b>	<b>117.450,00</b>	<b>0,05</b>
	2	Yurtiçine ve Yurtdışına Bilimsel Toplantı İçin Gönderilen Akademik Personel Sayısının Arttırılması.	117.450,00	0,07	0,00	0,00	117.450,00	0,05
3		<b>Araştırmaları İçin Akademik Personele Kurumsal Destek Verilmesi.</b>	<b>636.750,00</b>	<b>0,37</b>	<b>0,00</b>	<b>0,00</b>	<b>636.750,00</b>	<b>0,27</b>
	3	Kütüphaneye Araştırmaya Yönelik Kitapların Alınması.	180.000,00	0,11	0,00	0,00	180.000,00	0,08
	4	Kütüphaneye Elektronik Yayın Alınması.	75.000,00	0,04	0,00	0,00	75.000,00	0,03
	5	Kütüphanede Çalışma Saatlerinin 7/24 Saate Çıkarılması.	381.750,00	0,22	0,00	0,00	381.750,00	0,16
4		<b>Öğretim Elemanlarının Performanslarını Değerlendirmeye Yönelik Uygulamaların Geliştirilmesi.</b>	<b>0,00</b>	<b>0,00</b>	<b>0,00</b>	<b>0,00</b>	<b>0,00</b>	<b>0,00</b>
5		<b>Üniversitemiz Öğretim Üyeliği İçin İlan Edilen Kadrolara Başvuran Adayların Atanma ve Yükseltme Kriterlerinin Belirlenmesi.</b>	<b>0,00</b>	<b>0,00</b>	<b>0,00</b>	<b>0,00</b>	<b>0,00</b>	<b>0,00</b>
6		<b>Üniversite Tanıtım Faaliyetlerinin Etkinleştirilmesi.</b>	<b>231.000,00</b>	<b>0,14</b>	<b>0,00</b>	<b>0,00</b>	<b>231.000,00</b>	<b>0,10</b>

	6	NKÜ Bahar Şenliklerinin Halka Açık Yapılması.	105.000,00	0,06	0,00	0,00	105.000,00	0,04
	7	Kitap Günleri Düzenlenmesi.	126.000,00	0,07	0,00	0,00	126.000,00	0,05
<b>7</b>		<b>İstihdam, Burs ve Staj İmkanlarının Arttırılması.</b>	<b>662.000,00</b>	<b>0,39</b>	<b>0,00</b>	<b>0,00</b>	<b>662.000,00</b>	<b>0,28</b>
	8	Kısmi Zamanlı Öğrenci Çalıştırmak.	662.000,00	0,39	0,00	0,00	662.000,00	0,28
<b>8</b>		<b>Lisans Programlarında İngilizce Eğitim-Öğretimin Ağırlığının Arttırılması.</b>	<b>609.000,00</b>	<b>0,36</b>	<b>0,00</b>	<b>0,00</b>	<b>609.000,00</b>	<b>0,26</b>
	9	Lisans Laboratuvarlarının Hizmet Kalitesini Arttırmak.	525.000,00	0,31	0,00	0,00	525.000,00	0,22
	10	Yabancı Dil Eğitimi Veren Programlar Açmak	84.000,00	0,05	0,00	0,00	84.000,00	0,04
<b>9</b>		<b>Farklı Disiplinlerle Yan Dal ve Çift Ana Dal Programlarının Uygulanabilmesi İçin Gerekli Altyapının Oluşturulması.</b>	<b>0,00</b>	<b>0,00</b>	<b>0,00</b>	<b>0,00</b>	<b>0,00</b>	<b>0,00</b>
<b>10</b>		<b>Öğrenciler İçin Serbest Çalışma Alanlarının Oluşturulması.</b>	<b>500.000,00</b>	<b>0,29</b>	<b>0,00</b>	<b>0,00</b>	<b>500.000,00</b>	<b>0,21</b>
	11	Öğrenci Çalışma Atölyelerini Oluşturmak.	500.000,00	0,29	0,00	0,00	500.000,00	0,21
<b>11</b>		<b>Öğrencilere Yönelik Sağlık, Sosyal, Spor ve Kültürel Hizmetlerin Geliştirilmesi.</b>	<b>2.819.000,00</b>	<b>1,66</b>	<b>0,00</b>	<b>0,00</b>	<b>2.819.000,00</b>	<b>1,19</b>
	12	Öğrencilere Yönelik Beslenme, Sağlık, Spor ve Kültürel Hizmetler Sunmak.	2.819.000,00	1,66	0,00	0,00	2.819.000,00	1,19
<b>12</b>		<b>Öğrenci ve Öğretim Elemanı Hareketliliğinin Arttırılması</b>	<b>12.050,00</b>	<b>0,01</b>	<b>0,00</b>	<b>0,00</b>	<b>12.050,00</b>	<b>0,01</b>
	13	Değişim Protokollerini Arttırmak Üzere İkili İlişkileri Geliştirmek.	12.050,00	0,01	0,00	0,00	12.050,00	0,01
<b>13</b>		<b>Eğitim Öğretim Hizmetlerinde Kullanılan Makine-Teçizatın İyileştirilmesi</b>	<b>1.200.000,00</b>	<b>0,71</b>	<b>0,00</b>	<b>0,00</b>	<b>1.200.000,00</b>	<b>0,51</b>
	14	Eğitim Birimlerinin Makine Teçizat İhtiyaçlarının Tamamlanması.	1.200.000,00	0,71	0,00	0,00	1.200.000,00	0,51
<b>14</b>		<b>Lisans Eğitimi Veren Program Sayısının Arttırılması</b>	<b>1.833.600,00</b>	<b>1,08</b>	<b>0,00</b>	<b>0,00</b>	<b>1.833.600,00</b>	<b>0,78</b>
	15	Yeni Programlar Açmak.	1.833.600,00	1,08	0,00	0,00	1.833.600,00	0,78
<b>15</b>		<b>Kütüphanenin Veri Tabanı Aboneliklerinin Arttırılması</b>	<b>135.000,00</b>	<b>0,08</b>	<b>0,00</b>	<b>0,00</b>	<b>135.000,00</b>	<b>0,06</b>

	4	Kütüphaneye Elektronik Yayın Alınması.	75.000,00	0,04	0,00	0,00	75.000,00	0,03
	16	Kütüphaneye Eğitim Öğretime Yönelik Kitapların Alınması.	60.000,00	0,04	0,00	0,00	60.000,00	0,03
<b>16</b>		<b>Kütüphane Bütçesinin Arttırılması</b>	<b>0,00</b>	<b>0,00</b>	<b>0,00</b>	<b>0,00</b>	<b>0,00</b>	<b>0,00</b>
<b>17</b>		<b>Laboratuvar Sayılarının ve Kapasitelerinin Arttırılması, Laboratuvarların Teknik İmkanlarının Geliştirilmesi</b>	<b>1.200.000,00</b>	<b>0,71</b>	<b>0,00</b>	<b>0,00</b>	<b>1.200.000,00</b>	<b>0,51</b>
	14	Eğitim Birimlerinin Makine Teçhizat İhtiyaçlarının Tamamlanması.	1.200.000,00	0,71	0,00	0,00	1.200.000,00	0,51
<b>18</b>		<b>Kurumsal, Ulusal ve Uluslararası Proje sayılarının ve Finansal Desteklerin Arttırılması</b>	<b>119.790,00</b>	<b>0,07</b>	<b>0,00</b>	<b>0,00</b>	<b>119.790,00</b>	<b>0,05</b>
	17	Araştırma Faaliyetlerine Destek Sağlanması.	119.790,00	0,07	0,00	0,00	119.790,00	0,05
<b>19</b>		<b>Ulusal ve Uluslararası Bilimsel Standartlardaki Yayınların Her Yıl Düzenli Olarak Arttırılması</b>	<b>117.450,00</b>	<b>0,07</b>	<b>0,00</b>	<b>0,00</b>	<b>117.450,00</b>	<b>0,05</b>
	2	Yurtiçine ve Yurtdışına Bilimsel Toplantı İçin Gönderilen Akademik Personel Sayısının Arttırılması.	117.450,00	0,07	0,00	0,00	117.450,00	0,05
<b>20</b>		<b>Kurum Tarafından Düzenlenen Ulusal ve Uluslararası Bilimsel ve Sanatsal Konferans, Seminer vb. Faaliyetlerin Sayısının Arttırılması</b>	<b>7.400,00</b>	<b>0,00</b>	<b>0,00</b>	<b>0,00</b>	<b>7.400,00</b>	<b>0,00</b>
	18	Üniversitemiz Tarafından Ulusal ve Uluslararası Konferans Düzenlenmesi.	7.400,00	0,00	0,00	0,00	7.400,00	0,00
<b>21</b>		<b>Yönetim Bilgi Sistemin İyileştirilmesi ve Süreklilik Sağlanması İçin Bütçeden Ayrılan Payın Arttırılması.</b>	<b>459.000,00</b>	<b>0,27</b>	<b>0,00</b>	<b>0,00</b>	<b>459.000,00</b>	<b>0,19</b>
	19	İdari Mekanizmanın Sağlıklı ve Güncel Yürütülebilmesi İçin Otomasyon Sisteminin Kurulması.	459.000,00	0,27	0,00	0,00	459.000,00	0,19
<b>22</b>		<b>Çalışanlara Yönelik Hizmet İçi Eğitim Programlarının Düzenlenmesi.</b>	<b>4.800,00</b>	<b>0,00</b>	<b>0,00</b>	<b>0,00</b>	<b>4.800,00</b>	<b>0,00</b>

	20	Hizmet İçi Eğitim Düzenlenmesi.	4.800,00	0,00	0,00	0,00	4.800,00	0,00
<b>23</b>		<b>Akreditasyon Süreçleriyle İlgili Gerekli Şartların Sağlanmasına Yönelik Çalışmaların Süreklileştirilmesi</b>	<b>4.800,00</b>	<b>0,00</b>	<b>0,00</b>	<b>0,00</b>	<b>4.800,00</b>	<b>0,00</b>
	20	Hizmet İçi Eğitim Düzenlenmesi.	4.800,00	0,00	0,00	0,00	4.800,00	0,00
<b>24</b>		<b>Kuruma Aidiyet Duygusunun Arttırılması ve Buna Yönelik Toplantılar Düzenlenmesi.</b>	<b>2.475,00</b>	<b>0,00</b>	<b>0,00</b>	<b>0,00</b>	<b>2.475,00</b>	<b>0,00</b>
	21	İç Paydaşların Kuruma Bağlılığını Arttırmak.	2.475,00	0,00	0,00	0,00	2.475,00	0,00
<b>25</b>		<b>Kampüs Alt Yapısı ve Çevre Düzeninin Geliştirilmesi</b>	<b>5.000.000,00</b>	<b>2,94</b>	<b>0,00</b>	<b>0,00</b>	<b>5.000.000,00</b>	<b>2,12</b>
	22	Kampüs Alt Yapısının İyileştirilmesi.	5.000.000,00	2,94	0,00	0,00	5.000.000,00	2,12
<b>26</b>		<b>Üniversitemiz Eğitim Hizmetleri İçin Gerekli Kapalı Alanların Oluşturulması.</b>	<b>660,00</b>	<b>0,00</b>	<b>0,00</b>	<b>0,00</b>	<b>660,00</b>	<b>0,00</b>
	27	Kampüs Alanı İçin Kamulaştırma.	660,00	0,00	0,00	0,00	660,00	0,00
<b>27</b>		<b>Üniversitemiz Sağlık Hizmetleri İçin Gerekli Kapalı Alanların Oluşturulması</b>	<b>660,00</b>	<b>0,00</b>	<b>0,00</b>	<b>0,00</b>	<b>660,00</b>	<b>0,00</b>
	27	Kampüs Alanı İçin Kamulaştırma.	660,00	0,00	0,00	0,00	660,00	0,00
<b>28</b>		<b>Üniversitemiz Spor Alanlarının Geliştirilmesi.</b>	<b>2.680,00</b>	<b>0,00</b>	<b>0,00</b>	<b>0,00</b>	<b>2.680,00</b>	<b>0,00</b>
	23	Açık ve Kapalı Spor Tesisleri.	2.000,00	0,00	0,00	0,00	2.000,00	0,00
	27	Kampüs Alanı İçin Kamulaştırma.	680,00	0,00	0,00	0,00	680,00	0,00
<b>29</b>		<b>Üniversite-Sanayi İşbirliğinde Gerçekleşen Proje Sayısının Arttırılması.</b>	<b>119.790,00</b>	<b>0,07</b>	<b>0,00</b>	<b>0,00</b>	<b>119.790,00</b>	<b>0,05</b>
	17	Araştırma Faaliyetlerine Destek Sağlanması.	119.790,00	0,07	0,00	0,00	119.790,00	0,05
<b>30</b>		<b>TEKNOPARK 'ta Faaliyet Gösterecek Firmaların Araştırma ve Geliştirme Çalışmaları İçin Özendirilerek Sayılarının Arttırılması.</b>	<b>0,00</b>	<b>0,00</b>	<b>0,00</b>	<b>0,00</b>	<b>0,00</b>	<b>0,00</b>

31		<b>Uluslararası Yükseköğretim Kurumları İle Ortak Çalışmaların Geliştirilmesi.</b>	<b>12.050,00</b>	<b>0,01</b>	<b>0,00</b>	<b>0,00</b>	<b>12.050,00</b>	<b>0,01</b>
	13	Değişim Protokollerini Artırmak Üzere İkili İlişkileri Geliştirmek.	12.050,00	0,01	0,00	0,00	12.050,00	0,01
32		<b>Sağlık Alanında Ortak Projeler Geliştirilmesi.</b>	<b>123.420,00</b>	<b>0,07</b>	<b>0,00</b>	<b>0,00</b>	<b>123.420,00</b>	<b>0,05</b>
	17	Araştırma Faaliyetlerine Destek Sağlanması.	123.420,00	0,07	0,00	0,00	123.420,00	0,05
33		<b>Paydaşlara Sunulan Diğer Toplum Hizmetlerinin Nicelik ve Niteliklerinin Arttırılması.</b>	<b>11.797.000,00</b>	<b>6,94</b>	<b>66.096.283,00</b>	<b>100,00</b>	<b>77.893.283,00</b>	<b>32,99</b>
	24	Kamuya Sağlık Hizmeti Sunulması.	11.797.000,00	6,94	66.096.283,00	100,00	77.893.283,00	32,99
34		<b>Engelli Hakları İle İlgili Seminer, Konferans vb. Düzenlenmesi.</b>	<b>7.400,00</b>	<b>0,00</b>	<b>0,00</b>	<b>0,00</b>	<b>7.400,00</b>	<b>0,00</b>
	18	Üniversitemiz Tarafından Ulusal ve Uluslararası Konferans Düzenlenmesi.	7.400,00	0,00	0,00	0,00	7.400,00	0,00
35		<b>Yerleşkelerin Engellilere Uygun Hale Getirilmesi.</b>	<b>2.610.600,00</b>	<b>1,54</b>	<b>0,00</b>	<b>0,00</b>	<b>2.610.600,00</b>	<b>1,11</b>
	25	Engelsiz Yerleşke İçin Gerekli Fiziksel Çalışmaların Yürütülmesi.	2.610.600,00	1,54	0,00	0,00	2.610.600,00	1,11
36		<b>İç Paydaş Memnuniyet Anketlerinin Düzenlenmesi.</b>	<b>2.550,00</b>	<b>0,00</b>	<b>0,00</b>	<b>0,00</b>	<b>2.550,00</b>	<b>0,00</b>
	21	İç Paydaşların Kuruma Bağlılığını Artırmak.	2.550,00	0,00	0,00	0,00	2.550,00	0,00
37		<b>Karar Alma Süreçlerinde Paydaş Görüşlerinin Alınması.</b>	<b>2.475,00</b>	<b>0,00</b>	<b>0,00</b>	<b>0,00</b>	<b>2.475,00</b>	<b>0,00</b>
	21	İç Paydaşların Kuruma Bağlılığını Artırmak.	2.475,00	0,00	0,00	0,00	2.475,00	0,00
38		<b>Paydaşlara Sunulan Sağlık Hizmetlerinin Nicelik ve Niteliğinin Arttırılması</b>	<b>16.200.000,00</b>	<b>9,53</b>	<b>0,00</b>	<b>0,00</b>	<b>16.200.000,00</b>	<b>6,86</b>
	26	Derslik ve Merkezi Birimler Binalarının Yapımı.	16.200.000,00	9,53	0,00	0,00	16.200.000,00	6,86
<b>Performans Hedefleri Maliyetleri Toplamı</b>			<b>101.210.650,00</b>	<b>59,54</b>	<b>66.096.283,00</b>	<b>100,00</b>	<b>167.306.933,00</b>	<b>70,87</b>
<b>Genel Yönetim Giderleri</b>			<b>64.795.350,00</b>	<b>38,12</b>			<b>64.795.350,00</b>	<b>27,45</b>
<b>Diğer İdarelere Transfer Edilecek Kaynaklar Toplamı</b>			<b>3.987.000,00</b>	<b>2,35</b>			<b>3.987.000,00</b>	<b>1,69</b>
<b>GENEL TOPLAM</b>			<b>169.993.000,00</b>	<b>100,00</b>	<b>66.096.283,00</b>	<b>100,00</b>	<b>236.089.283,00</b>	<b>100,00</b>



### 3.İdare Toplam Kaynak İhtiyacı Tablosu

Namık Kemal Üniversitesinin 2017 yılı özel bütçe ödenek toplamı 169.993.000 TL olup, bu ödeneğin yaklaşık yüzde 40'ı olan 101.210.650,00-TL'si doğrudan toplam faaliyet maliyetlerinden, yaklaşık yüzde 61'i olan 64.795.350,00-TL'si faaliyetlerle ilişkilendirilemeyen genel yönetim giderlerinden ve % 97'si olan 3.987.000 TL'si ise diğer idarelere transfer edilecek kaynaklardan oluşmaktadır. Birinci düzey ekonomik sınıflandırmaya göre, ayrıntılı ödenek büyüklüklerini gösteren ve faaliyetlerin maliyetleri, genel yönetim giderleri ve diğer idarelere transfer edilecek kaynaklardan oluşan idarenin toplam kaynak ihtiyacına ilişkin tabloya aşağıda yer verilmiştir.

Ayrıca Namık Kemal Üniversitesi Döner Sermaye İşletmesi 2017 yılı tahmini bütçesi olan 66.096.283,00-TL'si da faaliyetler ile ilişkilendirilerek performans programında gösterilmiştir. Namık Kemal Üniversitesinin toplam kaynak ihtiyacı; 2017 Yılı Özel bütçesi 169.993.000,00-- TL ve Döner Sermaye bütçesi 66.096.283,00-TL olmak üzere toplamda 236.089.283,00-TL'dir.

**Tablo 96: İdare Toplam Kaynak İhtiyacı Tablosu**

İdare Adı		38.61 - NAMIK KEMAL ÜNİVERSİTESİ				
Ekonomik Kodlar (I.Düzy)		FALİYET TOPLAMI	GENEL YÖNETİM GİDERLERİ TOPLAMI	DİĞER İDARELERE TRANSFER EDİLECEK KAYNAKLAR TOPLAMI	GENEL TOPLAM	
BÜTÇE KAYNAK İHTİYACI	01	Personel Giderleri	50.505.800,00	42.820.200,00	0,00	93.326.000,00
	02	SGK Devlet Primi Giderleri	11.400.000,00	2.428.000,00	0,00	13.828.000,00
	03	Mal ve Hizmet Alım Giderleri	3.802.850,00	19.547.150,00	0,00	23.350.000,00
	04	Faiz Giderleri	0,00	0,00	0,00	0,00
	05	Cari Transferler	0,00	0,00	3.987.000,00	3.987.000,00
	06	Sermaye Giderleri	35.502.000,00	0,00	0,00	35.502.000,00
	07	Sermaye Transferleri	0,00	0,00	0,00	0,00
	08	Borç verme	0,00	0,00	0,00	0,00
	09	Yedek Ödenek	0,00	0,00	0,00	0,00
	<b>Bütçe Ödenegi Toplamı</b>		<b>101.210.650,00</b>	<b>64.795.350,00</b>	<b>3.987.000,00</b>	<b>169.993.000,00</b>
BÜTÇE DIŞI KAYNAK	Döner Sermaye		66.096.283,00	0,00		66.096.283,00
	Diğer Yurt İçi Kaynaklar		0,00	0,00		0,00
	Yurt Dışı Kaynaklar		0,00	0,00		0,00
	<b>Toplam Bütçe Dışı Kaynak İhtiyacı</b>		<b>66.096.283,00</b>	<b>0,00</b>		<b>66.096.283,00</b>
<b>Toplam Kaynak İhtiyacı</b>		<b>167.306.933,00</b>	<b>64.795.350,00</b>	<b>3.987.000,00</b>	<b>236.089.283,00</b>	

### III. EKLER

#### 1-Faaliyetlerden Sorumlu Harcama Birimlerine İlişkin Tablo

Namık Kemal Üniversitesi tarafından 2017 yılında ulaşılması planlanan 38 performans hedefinin, söz konusu performans hedeflerine ulaşmak için yerine getirilecek 27 faaliyetin ve bu faaliyetlerden sorumlu harcama birimlerinin gösterildiği tabloya aşağıda yer verilmiştir.

**Tablo 97: Faaliyetlerden Sorumlu Harcama Birimlerine İlişkin Tablo**

İdare Adı	38.61 - NAMIK KEMAL ÜNİVERSİTESİ	
PERFORMANS HEDEFİ	FAALİYETLER	SORUMLU BİRİMLER
Akademik Personel Sayısı Arttırılarak Akademik Personel Başına Düşen Öğrenci Sayısının Azaltılması.		
	Akademik Personel Sayısının Arttırılması.	
		SAĞLIK BİLİMLERİ ENSTİTÜSÜ
		TIP FAKÜLTESİ
		Veteriner Fakültesi
		SAĞLIK YÜKSEKOKULU
		SAĞLIK HİZMETLERİ MESLEK YÜKSEKOKULU
		FEN BİLİMLERİ ENSTİTÜSÜ
		FEN-EDEBİYAT FAKÜLTESİ
		ÇORLU MÜHENDİSLİK FAKÜLTESİ
		ZİRAAT FAKÜLTESİ
		Güzel Sanatlar Tasarım ve Mimarlık Fakültesi
		TEKNİK BİLİMLER MESLEK YÜKSEKOKULU
		ÇORLU MESLEK YÜKSEKOKULU
		MALKARA MESLEK YÜKSEKOKULU
		HAYRABOLU MESLEK YÜKSEKOKULU
		SOSYAL BİLİMLER ENSTİTÜSÜ
		Hukuk Fakültesi

		İKTİSADİ VE İDARİ BİLİMLER FAKÜLTESİ
		İlahiyat Fakültesi
		Beden Eğitimi ve Spor Yüksekokulu
		Türk Müziği Devlet Konservatuarı
		YABANCI DİLLER YÜKSEKOKULU
		SOSYAL BİLİMLER MESLEK YÜKSEKOKULU
		SARAY MESLEK YÜKSEKOKULU
		ÇERKEZKÖY MESLEK YÜKSEKOKULU
		MURATLI MESLEK YÜKSEKOKULU
		ŞARKÖY MESLEK YÜKSEKOKULU
		MARMARA EREĞLİSİ MESLEK YÜKSEKOKULU
Yurtiçi ve Yurtdışı Bilimsel Faaliyetlerinde Akademik Personelin Desteklenmesi.		
	Yurtiçine ve Yurtdışına Bilimsel Toplantı İçin Gönderilen Akademik Personel Sayısının Arttırılması.	
		SAĞLIK BİLİMLERİ ENSTİTÜSÜ
		TIP FAKÜLTESİ
		Veteriner Fakültesi
		SAĞLIK YÜKSEKOKULU
		SAĞLIK HİZMETLERİ MESLEK YÜKSEKOKULU
		FEN BİLİMLERİ ENSTİTÜSÜ
		FEN-EDEBİYAT FAKÜLTESİ
		ÇORLU MÜHENDİSLİK FAKÜLTESİ
		ZİRAAT FAKÜLTESİ
		Güzel Sanatlar Tasarım ve Mimarlık Fakültesi
		TEKNİK BİLİMLER MESLEK YÜKSEKOKULU

		ÇORLU MESLEK YÜKSEKOKULU
		MALKARA MESLEK YÜKSEKOKULU
		HAYRABOLU MESLEK YÜKSEKOKULU
		SOSYAL BİLİMLER ENSTİTÜSÜ
		İKTİSADİ VE İDARİ BİLİMLER FAKÜLTESİ
		İlahiyat Fakültesi
		Beden Eğitimi ve Spor Yüksekokulu
		Türk Müziği Devlet Konservatuvarı
		YABANCI DİLLER YÜKSEKOKULU
		SOSYAL BİLİMLER MESLEK YÜKSEKOKULU
		SARAY MESLEK YÜKSEKOKULU
		ÇERKEZKÖY MESLEK YÜKSEKOKULU
		MURATLI MESLEK YÜKSEKOKULU
		ŞARKÖY MESLEK YÜKSEKOKULU
		MARMARA EREĞLİSİ MESLEK YÜKSEKOKULU
		İDARİ VE MALİ İŞLER DAİRE BAŞKANLIĞI
Araştırmaları İçin Akademik Personele Kurumsal Destek Verilmesi.		
	Kütüphaneye Araştırmaya Yönelik Kitapların Alınması.	
		KÜTÜPHANE VE DOKÜMANTASYON DAİRE BAŞKANLIĞI
	Kütüphaneye Elektronik Yayın Alınması.	
		KÜTÜPHANE VE DOKÜMANTASYON DAİRE BAŞKANLIĞI

	Kütüphanede Çalışma Saatlerinin 7/24 Saate Çıkarılması.	
		İDARİ VE MALİ İŞLER DAİRE BAŞKANLIĞI
Öğretim Elemanlarının Performanslarını Değerlendirmeye Yönelik Uygulamaların Geliştirilmesi.		
Üniversitemiz Öğretim Üyeliği İçin İlan Edilen Kadrolara Başvuran Adayların Atanma ve Yükseltme Kriterlerinin Belirlenmesi.		
Üniversite Tanıtım Faaliyetlerinin Etkinleştirilmesi.		
	NKÜ Bahar Şenliklerinin Halka Açık Yapılması.	
		SAĞLIK, KÜLTÜR VE SPOR DAİRE BAŞKANLIĞI
	Kitap Günleri Düzenlenmesi.	
		SAĞLIK, KÜLTÜR VE SPOR DAİRE BAŞKANLIĞI
İstihdam, Burs ve Staj İmkanlarının Arttırılması.		
	Kısmi Zamanlı Öğrenci Çalıştırmak.	
		SAĞLIK, KÜLTÜR VE SPOR DAİRE BAŞKANLIĞI
		Sağlık, Kültür ve Spor Daire Başkanlığı (öz.gel.-maas)
Lisans Programlarında İngilizce Eğitim-Öğretimin Ağırlığının Arttırılması.		
	Lisan Laboratuvarlarının Hizmet Kalitesini Arttırmak.	
		İDARİ VE MALİ İŞLER DAİRE BAŞKANLIĞI
		BİLGİ İŞLEM DAİRE BAŞKANLIĞI
	Yabancı Dil Eğitimi Veren Programlar Açmak	

		YABANCI DİLLER YÜKSEKOKULU
Farklı Disiplinlerle Yan Dal ve Çift Ana Dal Programlarının Uygulanabilmesi İçin Gerekli Altyapının Oluşturulması.		
Öğrenciler İçin Serbest Çalışma Alanlarının Oluşturulması.		
	Öğrenci Çalışma Atölyelerini Oluşturmak.	
		İDARİ VE MALİ İŞLER DAİRE BAŞKANLIĞI
Öğrencilere Yönelik Sağlık, Sosyal, Spor ve Kültürel Hizmetlerin Geliştirilmesi.		
	Öğrencilere Yönelik Beslenme, Sağlık, Spor ve Kültürel Hizmetler Sunmak.	
		SAĞLIK, KÜLTÜR VE SPOR DAİRE BAŞKANLIĞI
Öğrenci ve Öğretim Elemanı Hareketliliğinin Arttırılması.		
	Değişim Protokollerini Arttırmak Üzere İkili İlişkileri Geliştirmek.	
		SAĞLIK BİLİMLERİ ENSTİTÜSÜ
		TIP FAKÜLTESİ
		Veteriner Fakültesi
		SAĞLIK YÜKSEKOKULU
		SAĞLIK HİZMETLERİ MESLEK YÜKSEKOKULU
		FEN BİLİMLERİ ENSTİTÜSÜ
		FEN-EDEBİYAT FAKÜLTESİ
		ÇORLU MÜHENDİSLİK FAKÜLTESİ
		ZİRAAT FAKÜLTESİ
		Güzel Sanatlar Tasarım ve Mimarlık Fakültesi
		TEKNİK BİLİMLER MESLEK YÜKSEKOKULU
		ÇORLU MESLEK YÜKSEKOKULU

		MALKARA MESLEK YÜKSEKOKULU
		HAYRABOLU MESLEK YÜKSEKOKULU
		SOSYAL BİLİMLER ENSTİTÜSÜ
		İKTİSADİ VE İDARİ BİLİMLER FAKÜLTESİ
		İlahiyat Fakültesi
		Beden Eğitimi ve Spor Yüksekokulu
		Türk Müziği Devlet Konservatuarı
		YABANCI DİLLER YÜKSEKOKULU
		SOSYAL BİLİMLER MESLEK YÜKSEKOKULU
		SARAY MESLEK YÜKSEKOKULU
		ÇERKEZKÖY MESLEK YÜKSEKOKULU
		MURATLI MESLEK YÜKSEKOKULU
		ŞARKÖY MESLEK YÜKSEKOKULU
		MARMARA EREĞLİSİ MESLEK YÜKSEKOKULU
		ÖZEL KALEM (REKTÖRLÜK)
Eğitim Öğretim Hizmetlerinde Kullanılan Makine-Teçhizatın İyileştirilmesi		
	Eğitim Birimlerinin Makine Teçhizat İhtiyaçlarının Tamamlanması.	
		İDARİ VE MALİ İŞLER DAİRE BAŞKANLIĞI
		YAPI İŞLERİ VE TEKNİK DAİRE BAŞKANLIĞI
Lisans Eğitimi Veren Program Sayısının Arttırılması		
	Yeni Programlar Açmak.	
		SAĞLIK BİLİMLERİ ENSTİTÜSÜ
		TIP FAKÜLTESİ

		Veteriner Fakültesi
		SAĞLIK YÜKSEKOKULU
		SAĞLIK HİZMETLERİ MESLEK YÜKSEKOKULU
		FEN BİLİMLERİ ENSTİTÜSÜ
		FEN-EDEBİYAT FAKÜLTESİ
		ÇORLU MÜHENDİSLİK FAKÜLTESİ
		ZİRAAT FAKÜLTESİ
		Güzel Sanatlar Tasarım ve Mimarlık Fakültesi
		TEKNİK BİLİMLER MESLEK YÜKSEKOKULU
		ÇORLU MESLEK YÜKSEKOKULU
		MALKARA MESLEK YÜKSEKOKULU
		HAYRABOLU MESLEK YÜKSEKOKULU
		SOSYAL BİLİMLER ENSTİTÜSÜ
		Hukuk Fakültesi
		İKTİSADİ VE İDARİ BİLİMLER FAKÜLTESİ
		İlahiyat Fakültesi
		Beden Eğitimi ve Spor Yüksekokulu
		Türk Müziği Devlet Konservatuarı
		YABANCI DİLLER YÜKSEKOKULU
		SOSYAL BİLİMLER MESLEK YÜKSEKOKULU
		SARAY MESLEK YÜKSEKOKULU
		ÇERKEZKÖY MESLEK YÜKSEKOKULU
		MURATLI MESLEK YÜKSEKOKULU
		ŞARKÖY MESLEK YÜKSEKOKULU
		MARMARA EREĞLİSİ MESLEK YÜKSEKOKULU
Kütüphanenin Veri Tabanı Aboneliklerinin Arttırılması		



	Kütüphaneye Elektronik Yayın Alınması.	
		KÜTÜPHANE VE DOKÜMANTASYON DAİRE BAŞKANLIĞI
	Kütüphaneye Eğitim Öğretime Yönelik Kitapların Alınması.	
		KÜTÜPHANE VE DOKÜMANTASYON DAİRE BAŞKANLIĞI
Kütüphane Bütçesinin Arttırılması		
Laboratuvar Sayılarının ve Kapasitelerinin Arttırılması, Laboratuvarların Teknik İmkanlarının Geliştirilmesi		
	Eğitim Birimlerinin Makine Teçhizat İhtiyaçlarının Tamamlanması.	
		İDARİ VE MALİ İŞLER DAİRE BAŞKANLIĞI
		YAPI İŞLERİ VE TEKNİK DAİRE BAŞKANLIĞI
Kurumsal, Ulusal ve Uluslararası Proje sayılarının ve Finansal Desteklerin Arttırılması		
	Araştırma Faaliyetlerine Destek Sağlanması.	
		ÖZEL KALEM (REKTÖRLÜK)
Ulusal ve Uluslararası Bilimsel Standartlardaki Yayınların Her Yıl Düzenli Olarak Arttırılması		
	Yurtiçine ve Yurtdışına Bilimsel Toplantı İçin Gönderilen Akademik Personel Sayısının Arttırılması.	
		SAĞLIK BİLİMLERİ ENSTİTÜSÜ
		TIP FAKÜLTESİ
		Veteriner Fakültesi
		SAĞLIK YÜKSEKOKULU

		SAĞLIK HİZMETLERİ MESLEK YÜKSEKOKULU
		FEN BİLİMLERİ ENSTİTÜSÜ
		FEN-EDEBİYAT FAKÜLTESİ
		ÇORLU MÜHENDİSLİK FAKÜLTESİ
		ZİRAAT FAKÜLTESİ
		Güzel Sanatlar Tasarım ve Mimarlık Fakültesi
		TEKNİK BİLİMLER MESLEK YÜKSEKOKULU
		ÇORLU MESLEK YÜKSEKOKULU
		MALKARA MESLEK YÜKSEKOKULU
		HAYRABOLU MESLEK YÜKSEKOKULU
		SOSYAL BİLİMLER ENSTİTÜSÜ
		İKTİSADİ VE İDARİ BİLİMLER FAKÜLTESİ
		İlahiyat Fakültesi
		Beden Eğitimi ve Spor Yüksekokulu
		Türk Müziği Devlet Konservatuarı
		YABANCI DİLLER YÜKSEKOKULU
		SOSYAL BİLİMLER MESLEK YÜKSEKOKULU
		SARAY MESLEK YÜKSEKOKULU
		ÇERKEZKÖY MESLEK YÜKSEKOKULU
		MURATLI MESLEK YÜKSEKOKULU
		ŞARKÖY MESLEK YÜKSEKOKULU
		MARMARA EREĞLİSİ MESLEK YÜKSEKOKULU
		İDARİ VE MALİ İŞLER DAİRE BAŞKANLIĞI

Kurum Tarafından Düzenlenen Ulusal ve Uluslararası Bilimsel ve Sanatsal Konferans, Seminer vb. Faaliyetlerin Sayısının Arttırılması		
	Üniversitemiz Tarafından Ulusal ve Uluslararası Konferans Düzenlenmesi.	
		ÖZEL KALEM (REKTÖRLÜK)
		SAĞLIK, KÜLTÜR VE SPOR DAİRE BAŞKANLIĞI
Yönetim Bilgi Sistemin İyileştirilmesi ve Süreklilik Sağlanması İçin Bütçeden Ayrılan Payın Arttırılması.		
	İdari Mekanizmanın Sağlıklı ve Güncel Yürütülebilmesi İçin Otomasyon Sisteminin Kurulması.	
		BİLGİ İŞLEM DAİRE BAŞKANLIĞI
Çalışanlara Yönelik Hizmet İçi Eğitim Programlarının Düzenlenmesi.		
	Hizmet İçi Eğitim Düzenlenmesi.	
		İDARİ VE MALİ İŞLER DAİRE BAŞKANLIĞI
		PERSONEL DAİRE BAŞKANLIĞI
Akreditasyon Süreçleriyle İlgili Gerekli Şartların Sağlanmasına Yönelik Çalışmaların Süreklileştirilmesi		
	Hizmet İçi Eğitim Düzenlenmesi.	
		İDARİ VE MALİ İŞLER DAİRE BAŞKANLIĞI
		PERSONEL DAİRE BAŞKANLIĞI
Kuruma Aidiyet Duygusunun Arttırılması ve Buna Yönelik Toplantılar Düzenlenmesi.		

	İç Paydaşların Kuruma Bağlılığını Artırmak.	
		ÖZEL KALEM (REKTÖRLÜK)
Kampüs Alt Yapısı ve Çevre Düzeninin Geliştirilmesi		
	Kampüs Alt Yapısının İyileştirilmesi.	
		YAPI İŞLERİ VE TEKNİK DAİRE BAŞKANLIĞI
Üniversitemiz Eğitim Hizmetleri İçin Gerekli Kapalı Alanların Oluşturulması.		
	Kampüs Alanı İçin Kamulaştırma.	
		YAPI İŞLERİ VE TEKNİK DAİRE BAŞKANLIĞI
Üniversitemiz Sağlık Hizmetleri İçin Gerekli Kapalı Alanların Oluşturulması		
	Kampüs Alanı İçin Kamulaştırma.	
		YAPI İŞLERİ VE TEKNİK DAİRE BAŞKANLIĞI
Üniversitemiz Spor Alanlarının Geliştirilmesi.		
	Açık ve Kapalı Spor Tesisleri.	
		YAPI İŞLERİ VE TEKNİK DAİRE BAŞKANLIĞI
	Kampüs Alanı İçin Kamulaştırma.	
		YAPI İŞLERİ VE TEKNİK DAİRE BAŞKANLIĞI
Üniversite-Sanayi İşbirliğinde Gerçekleşen Proje Sayısının Arttırılması.		
	Araştırma Faaliyetlerine Destek Sağlanması.	
		ÖZEL KALEM (REKTÖRLÜK)

TEKNOPARK 'ta Faaliyet Gösterecek Firmaların Araştırma ve Geliştirme Çalışmaları İçin Özendirilerek Sayılarının Arttırılması.		
Uluslararası Yükseköğretim Kurumları İle Ortak Çalışmaların Geliştirilmesi.		
	Değişim Protokollerini Arttırmak Üzere İkili İlişkileri Geliştirmek.	
		SAĞLIK BİLİMLERİ ENSTİTÜSÜ
		TIP FAKÜLTESİ
		Veteriner Fakültesi
		SAĞLIK YÜKSEKOKULU
		SAĞLIK HİZMETLERİ MESLEK YÜKSEKOKULU
		FEN BİLİMLERİ ENSTİTÜSÜ
		FEN-EDEBİYAT FAKÜLTESİ
		ÇORLU MÜHENDİSLİK FAKÜLTESİ
		ZİRAAT FAKÜLTESİ
		Güzel Sanatlar Tasarım ve Mimarlık Fakültesi
		TEKNİK BİLİMLER MESLEK YÜKSEKOKULU
		ÇORLU MESLEK YÜKSEKOKULU
		MALKARA MESLEK YÜKSEKOKULU
		HAYRABOLU MESLEK YÜKSEKOKULU
		SOSYAL BİLİMLER ENSTİTÜSÜ
		İKTİSADİ VE İDARİ BİLİMLER FAKÜLTESİ
		İlahiyat Fakültesi
		Beden Eğitimi ve Spor Yüksekokulu
		Türk Müziği Devlet Konservatuarı
		YABANCI DİLLER YÜKSEKOKULU

		SOSYAL BİLİMLER MESLEK YÜKSEKOKULU
		SARAY MESLEK YÜKSEKOKULU
		ÇERKEZKÖY MESLEK YÜKSEKOKULU
		MURATLI MESLEK YÜKSEKOKULU
		ŞARKÖY MESLEK YÜKSEKOKULU
		MARMARA EREĞLİSİ MESLEK YÜKSEKOKULU
		ÖZEL KALEM (REKTÖRLÜK)
Sağlık Alanında Ortak Projeler Geliştirilmesi.		
	Araştırma Faaliyetlerine Destek Sağlanması.	
		ÖZEL KALEM (REKTÖRLÜK)
Paydaşlara Sunulan Diğer Toplum Hizmetlerinin Nicelik ve Niteliklerinin Arttırılması.		
	Kamuya Sağlık Hizmeti Sunulması.	
		UYGULAMA VE ARAŞTIRMA HASTANESİ
		İDARİ VE MALİ İŞLER DAİRE BAŞKANLIĞI
		YAPI İŞLERİ VE TEKNİK DAİRE BAŞKANLIĞI
Engelli Hakları İle İlgili Seminer, Konferans vb. Düzenlenmesi.		
	Üniversitemiz Tarafından Ulusal ve Uluslararası Konferans Düzenlenmesi.	
		ÖZEL KALEM (REKTÖRLÜK)
		SAĞLIK, KÜLTÜR VE SPOR DAİRE BAŞKANLIĞI
Yerleşkelerin Engellilere Uygun Hale Getirilmesi.		
	Engelsiz Yerleşke İçin Gerekli Fiziksel Çalışmaların Yürütülmesi.	

		İDARİ VE MALİ İŞLER DAİRE BAŞKANLIĞI
		KÜTÜPHANE VE DOKÜMANTASYON DAİRE BAŞKANLIĞI
		SAĞLIK, KÜLTÜR VE SPOR DAİRE BAŞKANLIĞI
		BİLGİ İŞLEM DAİRE BAŞKANLIĞI
		YAPI İŞLERİ VE TEKNİK DAİRE BAŞKANLIĞI
İç Paydaş Memnuniyet Anketlerinin Düzenlenmesi.		
	İç Paydaşların Kuruma Bağlılığını Artırmak.	
		ÖZEL KALEM (REKTÖRLÜK)
Karar Alma Süreçlerinde Paydaş Görüşlerinin Alınması.		
	İç Paydaşların Kuruma Bağlılığını Artırmak.	
		ÖZEL KALEM (REKTÖRLÜK)
Paydaşlara Sunulan Sağlık Hizmetlerinin Nicelik ve Niteliğinin Arttırılması		
	Derslik ve Merkezi Birimler Binalarının Yapımı.	
		YAPI İŞLERİ VE TEKNİK DAİRE BAŞKANLIĞI

## 2- İzleme ve Değerlendirme

Üniversitemiz 2015-2019 Stratejik planında yer alan amaç ve hedefleri gerçekleştirmeye dönük proje ve faaliyetlerin uygulanabilmesi, amaç, hedef ve faaliyetler bazında sorumluların kimler/hangi birimler olduğu, faaliyetlerin ne zaman gerçekleştirileceği, hangi kaynakların kullanılacağı gibi hususların yer aldığını gösteren bu belge Namık Kemal Üniversitesinin 2017 yılı Performans Programıdır. Performans programında; Üniversitemiz Stratejik Planı ile cari yıl bütçemizin ilişkisi kurulmuş, amaç ve hedeflere ulaşmak için yürütülecek yıllık faaliyet ve faaliyet maliyetleri ile faaliyetleri yürütecek sorumlu birimler belirlenmiştir.

Stratejik Planın 2017 yılına ait bölümünün izlenmesi sistematik olarak düzenlenecek raporlarla gerçekleştirilecektir. Dönemsel olarak hazırlanacak raporlarda hedeflere ne derece ulaşıldığı stratejik planda belirlenmiş olan performans göstergeleri aracılığı ile ölçülecektir.

Hazırlanacak raporlarda stratejik amaçlar, hedefler ve projeler, gerçekleştirmeler ve mevcut durum hakkında bilgiler ve izleme sürecinde stratejik plan uygulamaları takip edilerek, performans ölçümleri yapılacak ve alınacak sonuçlar değerlendirmeye tabi tutulacaktır.

Stratejik Planın 2017 yılına ait bölümünün uygulama aşamasında yapılacak değerlendirme çalışmaları sayesinde geri dönüşler elde edilecek ve bu çerçevede uygulamalar ya aynen sürdürülecek, ya da revize edilerek güncelleme çalışmaları yapılacaktır. İzleme ve değerlendirme süreci Strateji Geliştirme Daire Başkanlığı koordinasyonunda yürütülecektir. Strateji Geliştirme Daire Başkanlığı, faaliyetleri yürütmekte görevli tüm birimlerin yıllık olarak hazırlayacakları yıllık faaliyet raporlarına istinaden stratejik planın gerçekleşme oranlarını, sorunları ve gerekli düzenleme önerilerini içeren İdari faaliyet raporunu hazırlayarak üst yöneticinin onayı ile kamuoyuna duyuracak ve ilgili kuruluşlara sunacaktır.