



01.01.2022

**T.C.
TEKİRDAĞ NAMİK
KEMAL ÜNİVERSİTESİ**

**2022 YILI İDARE
PERFORMANS
PROGRAMI**

**Strateji Geliştirme Daire Başkanlığı
2022**

Tekirdağ



“Çalışmadan, yorulmadan ve üretmeden, rahat yaşamak isteyen toplumlar; evvela haysiyetlerini, sonra hürriyetlerini daha sonra da istiklal ve istikballerini kaybetmeye mahkumdurlar.”

Mustafa Kemal Atatürk



Prof. Dr. Mümin ŞAHİN
Tekirdağ Namık Kemal Üniversitesi Rektörü

ÜST YÖNETİCİ SUNUŞU

Ülkemizde, performans esaslı bütçelemeye geçiş çalışmaları, 5018 sayılı Kamu Mali Yönetimi ve Kontrol Kanunu'nun "Stratejik Planlama ve Performans Esaslı Bütçeleme" başlıklı 9 uncu maddesi ve bu madde gereğince hazırlanan "Kamu İdarelerince Hazırlanacak Performans Programları Hakkında Yönetmelik" ile Cumhurbaşkanlığı Strateji ve Bütçe Başkanlığınca hazırlanan 2022-2024 Dönemi Bütçe Hazırlama Rehberi içerisinde yer alan İdare Performans Programı Hazırlama Süreci kapsamında başlamıştır. Üniversitemiz 2010-2014 Stratejik Planı çerçevesinde ilk Performans Programını 2010 Mali Yılı için hazırlamıştır.

5018 sayılı Kamu Mali Yönetimi ve Kontrol Kanunu ile kamu mali yönetim sistemimize dahil edilen temel yöntem ve araçlardan biri de performans esaslı bütçeleme sistemidir. Performans esaslı bütçeleme sisteminin temel unsurlarını Stratejik Plan, Performans Programı ve Faaliyet Raporları oluşturmaktadır. Stratejik Plan ve Performans Programlarında kamu idarelerinin temel politika hedefleri belirlenmekte ve bunların kaynak ihtiyaçları arasında bağlantı kurulmakta; faaliyet raporları aracılığıyla da öngörülen hedeflere ilişkin gerçekleştirmeler kamuoyuna açıklanmaktadır. Bu anlamda Performans Programları, kurumun Stratejik Planı ile bütçesi arasında bağlantı kurması açısından büyük önem arz etmektedir.

05.07.2008 tarih ve 26927 sayılı Resmi Gazetede yayımlanan "Kamu İdarelerince Hazırlanacak Performans Programları Hakkında Yönetmelik" çerçevesinde Üniversitemiz "**2022 Yılı İdare Performans Programı**" hazırlanmıştır. Bu program, yönetmelikte de belirtildiği gibi Stratejik Planda yer alan orta ve uzun vadeli amaç ve hedeflere ilişkin program dönemi performans hedef ve göstergelerini, bu performans hedeflerine ulaşmak için yürütülecek faaliyet-projeleri, kaynak ihtiyacını, idareye ilişkin mali ve mali olmayan diğer bilgileri içerecek şekilde, birim performans programları esas alınmak suretiyle düzenlenmiştir.

5018 sayılı Kamu Mali Yönetimi Kontrol Kanunu ve Kamu İdarelerince Hazırlanacak Performans Programları Hakkında Yönetmelik uyarınca, Cumhurbaşkanlığı Strateji ve Bütçe Başkanlığınca hazırlanan 2022-2024 Dönemi Bütçe Hazırlama Rehberi içerisinde yer alan İdare Performans Programı Hazırlama Süreci kapsamında hazırlanan Üniversitemiz 2022 Yılı İdare Performans Programını tüm kamuoyunun ve ilgili kurum ve kuruluşların bilgisine sunar, bu programın hazırlanmasında emeği geçen tüm Üniversitemiz çalışanlarına değerli katkıları için teşekkür ederim.

Prof. Dr. Mümin ŞAHİN
Rektör

İçindekiler

| | |
|--|-----------|
| I- GENEL BİLGİLER | 1 |
| A. Yetki, Görev ve Sorumluluklar | 4 |
| B. Teşkilat Yapısı..... | 5 |
| C. Fiziksel Kaynaklar | 9 |
| 1. Eğitim Alanları Derslikler | 9 |
| 2. Sosyal Alanlar | 9 |
| 3- Hizmet Alanları..... | 11 |
| 4- Ambar Alanları | 12 |
| 5- Arşiv Alanları | 12 |
| 6- Atölyeler | 12 |
| 7- Hastane Alanları..... | 12 |
| 8- Bilgi ve Teknolojik Kaynaklar | 13 |
| D- İnsan Kaynakları | 14 |
| 1-Akademik Personel | 15 |
| 2- Yabancı Uyruklu Akademik Personel..... | 15 |
| 3- Diğer Üniversitelerde Görevlendirilen Akademik Personel | 15 |
| 4- Başka Üniversitelerden Üniversitemizde Görevlendirilen Akademik Personel..... | 16 |
| 5- Sözleşmeli Akademik Personel..... | 17 |
| 6- Akademik Personelin Yaş İtibariyle Dağılımı | 17 |
| 7- İdari Personel | 18 |
| 8- İdari Personelin Eğitim Durumu | 18 |
| 9- İdari Personelin Hizmet Süreleri | 18 |
| 10- İdari Personelin Yaş İtibariyle Dağılımı | 18 |
| 11-Sözleşmeli Personel (4/B)..... | 19 |
| 12- Sözleşmeli Personelin (4/B) Eğitim Durumu | 19 |
| 13- Sözleşmeli Personelin (4/B) Yaş İtibariyle Dağılımı..... | 19 |
| 14- İşçiler | 19 |
| 15- Sürekli İşçilerin Hizmet Süreleri | 20 |
| 16- Sürekli İşçilerin Yaş İtibariyle Dağılımı..... | 20 |
| E- Sunulan Hizmetler..... | 20 |
| 1-Eğitim Hizmetleri | 20 |
| 2- Sağlık Hizmetleri | 22 |
| II-PERFORMANS BİLGİLERİ | 23 |
| A. Temel Politikalar ve Öncelikler | 23 |
| B. Amaç ve Hedefler | 23 |
| C. Performans Hedef ve Göstergeleri ile Faaliyetleri | 25 |
| 1-İdare Performans Bilgisi | 25 |
| D. İdarenin Toplam Kaynak İhtiyacı | 43 |
| 1-Faaliyetler Düzeyinde İdare Performans Programı Maliyeti | 43 |
| 2-Ekonomik Sınıflandırma Düzeyinde İdare Performans Programı Maliyeti..... | 56 |
| E-Diğer Hususlar | 59 |
| 1.Faaliyetlerden Sorumlu Harcama Birimleri..... | 59 |
| 2-Performans Göstergelerinin İzlenmesinden Sorumlu Birimler | 62 |

I- GENEL BİLGİLER

Tekirdağ Namık Kemal Üniversitesi 2809 sayılı ve 28.03.1983 tarihli Yükseköğretim Teşkilatı Kanunu'nun 5467 sayılı ve 01.03.2006 tarihli Kanun'un 1 inci maddesi ile değişik ek-62 nci maddesi uyarınca Tekirdağ ilinde kurulmuştur.

Üniversitemiz;

a. Milli Eğitim Bakanlığı Yükseköğretim Genel Müdürlüğü Örgün Eğitim Dairesi Başkanlığına bağlı olarak 15.10.1976 Tekirdağ Meslek Yüksekokulu adıyla kurulan, 20.07.1982 tarihli Resmi Gazetede yayınlanan 41 sayılı KHK ile adı ve bağlantısı değiştirilerek Trakya Üniversitesi Ziraat Fakültesine bağlanan Tekirdağ Meslek Yüksekokulu, 5467 sayılı Yükseköğretim Kurumları Teşkilatı Kanunu ile adı ve bağlantısı değiştirilerek Üniversitemize bağlanmış 2008 yılında ise Teknik Bilimler Meslek Yüksekokulu ve Sosyal Bilimler Meslek Yüksekokulundan,

Sağlık Bakanlığına bağlı olarak 1978/1979 eğitim-öğretim yılında hizmete açılan Sağlık Meslek Lisesinin kuruluşu ile başlayan Sağlık Yüksekokulu, Sağlık Bakanlığı tarafından 10.09.1992 tarihinde yapılan bir protokolle Yükseköğretim Kuruluna devredilmiş, 14.09.1992 tarih ve 841 sayılı Yükseköğretim Kurulu Kararı ile 1993/1994 eğitim-öğretim yılından sonra Trakya üniversitesi Tekirdağ Sağlık Hizmetleri MYO adını almış, 02.11.1996 tarih ve 3655 sayılı Bakanlar Kurulu Kararı ile eğitimi lisans düzeyine yükseltilerek adı değiştirilen Trakya Üniversitesi Sağlık Yüksekokulunun,

Trakya Üniversitesine bağlı olarak 20.07.1982 tarih ve 17760 sayılı Resmi Gazetede yayınlanan 41 sayılı KHK ile kurulan Ziraat Fakültesinin,

Yükseköğretim Kurulu Kararı ile 1987 yılında Trakya Üniversitesine bağlı olarak kurulan Çorlu Meslek Yüksekokulunun,

Trakya Üniversitesine bağlı olarak 11.07.1992 tarih ve 21281 sayılı Resmi Gazetede yayınlanan 3837 sayılı Yükseköğretim Kurumları Teşkilatı Kanununun 10 uncu maddesi ile kurulan Çorlu Mühendislik Fakültesinin,

Yükseköğretim Kurulu Kararı ile 25.02.1993 tarihinde Trakya Üniversitesine bağlı olarak kurulan Malkara Meslek Yüksekokulunun,

Yükseköğretim Kurulu Kararı ile 1993 tarihinde Trakya Üniversitesine bağlı olarak kurulan Hayrabolu Meslek Yüksekokulunun,

Yükseköğretim Kurulu Kararı ile 1993/1994 tarihinde eğitim-öğretime başlayan Trakya Üniversitesi Şarköy Meslek Yüksekokulunun,

Yükseköğretim Yürütme Kurulunun 17.03.1994 tarihli kararı ile Trakya Üniversitesine bağlı olarak kurulan Marmaraereğlisi Meslek Yüksekokulunun,

Yükseköğretim Yürütme Kurulunun 17.03.1994 tarihli kararı ile Trakya Üniversitesine bağlı olarak kurulan Çerkezköy Meslek Yüksekokulunun,

Yükseköğretim Genel Kurulunun 10.03.1995 tarihli açılmasına karar verilen ve Yükseköğretim Yürütme Kurulunun 16.03.1995 tarihli kararıyla onaylanarak Trakya Üniversitesine bağlı olarak kurulan Saray Meslek Yüksekokulunun,

Yükseköğretim Genel Kurulunun 10.03.1995 tarihli açılmasına karar verilen ve Yükseköğretim Yürütme Kurulunun 16.03.1995 tarihli kararıyla onaylanarak Trakya Üniversitesine bağlı olarak kurulan Muratlı Meslek Yüksekokulunun adı ve bağlantısı değiştirilerek Rektörlüğümüze bağlanan akademik birimlerden,

b. Rektörlüğe bağlı olarak 01.03.2006 tarih ve 5467 sayılı Yükseköğretim Kurumları Teşkilatı Kanunu ile kurulan Fen Edebiyat Fakültesi ve Tıp Fakültesi, Sosyal Bilimler Enstitüsü, Fen Bilimleri Enstitüsü ve Sağlık Bilimleri Enstitüsünden,

05.03.2009 tarih ve 27160 sayılı Resmi Gazetede yayınlanan 2009/14670 sayılı Bakanlar Kurulu Kararı ile kurulan İktisadi ve İdari Bilimler Fakültesinden,

05.03.2009 tarih ve 27160 sayılı Resmi Gazetede yayınlanan 2009/14670 sayılı Bakanlar Kurulu Kararı ile kurulan Yabancı Diller Yüksekokulundan,

15.04.2009 tarihli Yükseköğretim Yürütme Kurulu kararıyla kurulan Sağlık Hizmetleri Meslek Yüksekokulundan,

01.07.2010 tarih ve 27628 sayılı resmi Gazetede yayınlanan 2010/559 sayılı Bakanlar Kurulu Kararı ile kurulan Güzel Sanatlar, Tasarım ve Mimarlık Fakültesinden,

23.06.2012 tarih ve 28332 sayılı Resmi Gazetede yayınlanan 2012/3209 sayılı Bakanlar Kurulu Kararı ile kurulan Veteriner Fakültesinden,

23.06.2012 tarih ve 28332 sayılı Resmi gazetede yayınlanan 2012/3243 sayılı Bakanlar Kurulu Kararı ile kurulan Beden Eğitimi ve Spor Yüksekokulunun 20.11.2021 tarih, 31665 sayılı Resmi Gazetede yayımlanan 4821 sayılı Cumhurbaşkanlığı kararı ile kapatılarak aynı kararla yeni açılan Spor Bilimleri Fakültesinden,

04.08.2012 tarih ve 28374 sayılı Resmi Gazetede yayınlanan 2012/3363 sayılı Bakanlar Kurulu Kararı ile kurulan İlahiyat Fakültesinden,

01.03.2013 tarihli Yükseköğretim Genel Kurul toplantısında alınan karar gereği kurulan Türk Müziği Devlet Konservatuarından,

27.08.2015 tarih ve 29458 sayılı Resmi Gazetede yayınlanan 2015/8052 sayılı Bakanlar Kurulu Kararı ile kurulan Hukuk Fakültesinden,

11.03.2017 tarih ve 30004 sayılı Resmi Gazetede yayınlanan 2017/9889 sayılı Bakanlar Kurulu Kararı ile kurulan Dış Hekimliği Fakültesinden,

11.06.2020 tarihli Yükseköğretim Yürütme Kurulu kararıyla kurulan Denizcilik Meslek Yüksekokulundan oluşmaktadır.

Buna göre Üniversitemiz; 11 Fakülte, 3 Yüksekokul ve 1 Konservatuar, 12 Meslek Yüksekokulu, 3 Enstitü ve 16 Uygulama ve Araştırma Merkezi ile hizmet vermeye devam etmektedir.

Tekirdağ Namık Kemal Üniversitesi, yapılanma sürecinin ilk çalışmalarını Trakya Üniversitesi Rektörlüğü bünyesinde daha sonra Tekirdağ'daki Uygulama Otelinde gerçekleştirmiştir. Rektörlük Kasım 2007'de Tekirdağ il merkezinde Tekirdağ Belediyesince geçici tahsis yapılan eski belediye binasında faaliyetine başlamış, Ocak 2008'de Değirmenaltı Yerleşkesinde Ziraat Fakültesi Dekanlık Binasında ayrılan yere taşınmış, Şubat 2010'da da Merkezi Derslikler binasında hizmet vermeye başlamıştır. Rektörlük ve İdari birimler 2011 yılsonu itibariyle tamamlanan Rektörlük Binasına Haziran 2012'de taşınmış ve halen burada hizmet vermeye devam etmektedir.

Tekirdağ Namık Kemal Üniversitesi'nin kuruluş ve büyüme olgusu; öncelikli yerleşke ve hizmet binaları oluşturmak, var olan tesislerin donanımlarını geliştirmek, idari personel sayısında büyüme ile doğru orantılı artış sağlamak, yeni açılan birimlere öğrenci alınması, öğretim elemanları kapasitesinde sağlanacak artış şeklinde açıklanabilir.

FAKÜLTELERİMİZ

- 1- Tıp Fakültesi
- 2- Diş Hekimliği Fakültesi
- 3- Veteriner Fakültesi
- 4- Fen Edebiyat Fakültesi
- 5- Çorlu Mühendislik Fakültesi
- 6- Ziraat Fakültesi
- 7- Güzel Sanatlar, Tasarım ve Mimarlık Fakültesi
- 8- İktisadi ve İdari Bilimler Fakültesi
- 9- İlahiyat Fakültesi
- 10-Hukuk Fakültesi
- 11-Spor Bilimleri Fakültesi

YÜKSEKOKULLARIMIZ

- 1- Sağlık Yüksekokulu
- 2- Yabancı Diller Yüksekokulu

KONSERVATUVAR

- 1-Türk Müziği Devlet Konservatuarı

MESLEK YÜKSEKOKULLARIMIZ

- 1- Sağlık Hizmetleri Meslek Yüksekokulu
- 2- Teknik Bilimler Meslek Yüksekokulu
- 3- Çorlu Meslek Yüksekokulu
- 4- Malkara Meslek Yüksekokulu
- 5- Hayrabolu Meslek Yüksekokulu
- 6- Denizcilik Meslek Yüksekokulu
- 7- Sosyal Bilimler Meslek Yüksekokulu
- 8- Saray Meslek Yüksekokulu
- 9- Çerkezköy Meslek Yüksekokulu
- 10-Muratlı Meslek Yüksekokulu

- 11-Şarköy Meslek Yüksekokulu
- 12-Marmara Ereğlisi Meslek Yüksekokulu

ENSTİTÜLERİMİZ

- 1- Sağlık Bilimleri Enstitüsü
- 2- Fen Bilimleri Enstitüsü
- 3- Sosyal Bilimler Enstitüsü

İDARİ BİRİMLERİMİZ

- 1- Genel Sekreterlik
- 2- İdari ve Mali İşler Daire Başkanlığı
- 3- Personel Daire Başkanlığı
- 4- Kütüphane Dokümantasyon Daire Başkanlığı
- 5- Sağlık Kültür ve Spor Daire Başkanlığı
- 6- Bilgi İşlem Daire Başkanlığı
- 7- Yapı İşler ve Teknik Daire Başkanlığı
- 8- Öğrenci İşleri Daire Başkanlığı
- 9- Strateji Geliştirme Daire Başkanlığı
- 10-Hukuk Müşavirliği
- 11-Döner Sermaye İşletme Müdürlüğü

MERKEZLERİMİZ

- 1- Bilimsel ve Teknolojik Araştırmalar Uygulama ve Araştırma Merkezi (NABİLTEM)
- 2- Kadın ve Aile Çalışmaları Uygulama ve Araştırma Merkezi
- 3- Tekirdağ Namık Kemal Üniversitesi Hastanesi
- 4- Sürekli Eğitim Merkezi (NAKSEM)
- 5- Türkçe Öğretimi Uygulama ve Araştırma Merkezi (TÖMER)
- 6- Uzaktan Eğitim Uygulama ve Araştırma Merkezi (NKUZEM)
- 7- Balkan Araştırmaları Uygulama ve Araştırma Merkezi (BALKAM)
- 8- Kariyer Uygulama ve Araştırma Merkezi (NKÜKAM)
- 9- Dış İlişkiler Uygulama ve Araştırma Merkezi (NAKDİM)
- 10- Deney Hayvanları Uygulama ve Araştırma Merkezi (DHUAM)
- 11- Trakya Verimlilik ve İnovasyon Uygulama ve Araştırma Merkezi (TRAVİM)
- 12- Spor Bilimleri Uygulama ve Araştırma Merkezi
- 13-Yerel Yönetimler Uygulama ve Araştırma Merkezi
- 14-Ağız ve Diş Sağlığı Uygulama ve Araştırma Merkezi
- 15-Tekirdağ Kültür-Tarih-Sanat Çalışmaları Uygulama ve Araştırma Merkezi
- 16- Trakya Tohumculuk Vadisi Uygulama ve Araştırma Merkezi

A. Yetki, Görev ve Sorumluluklar

Tekirdağ Namık Kemal Üniversitesi, 2547 sayılı Yükseköğretim Kanunu hükümlerince kurulmuş olan bir devlet üniversitesi olup, Üniversitemizin yetki, görev ve sorumlulukları diğer devlet üniversitelerinde olduğu üzere, bu Kanunun ilgili hükümleri ile verilmiştir. 2547 sayılı Yükseköğretim Kanunu'nun 'Yükseköğretim Kurumları' başlıklı dördüncü bölümünde verilmiştir. Yükseköğretim Kurumlarının görevleri, 12'nci madde ile; üniversite organları 13-15 inci maddeler ile; Fakülte organları 16-18 inci madde ile; Enstitüler 19 uncu madde ile; Yüksekokullar 20-21 inci madde ile verilmiştir. Bir yükseköğretim kurumu olarak Tekirdağ Namık Kemal Üniversitesi'nin görevleri 12'nci madde ile şöyle verilmiştir:

- a. Çağdaş uygarlık ve eğitim-öğretim esaslarına dayanan bir düzen içinde, toplumun ihtiyaçları, kalkınma planları ilke ve hedeflerine uygun, ortaöğretime dayalı çeşitli düzeylerde eğitim-öğretim, bilimsel araştırma, yayım ve danışmanlık yapmak,
- b. Kendi ihtisas gücü ve maddi kaynaklarını rasyonel, verimli ve ekonomik şekilde kullanarak, milli eğitim politikası ve kalkınma planları ilke ve hedefleri ile Yükseköğretim Kurulu tarafından yapılan plan ve programlar doğrultusunda, ülkenin ihtiyacı olan dallarda ve sayıda insan gücü yetiştirmek,
- c. Türk toplumunun yaşam düzeyini yükseltici ve kamuoyunu aydınlatıcı bilim verilerini söz, yazı ve diğer araçlarla yaymak,
- d. Örgün, yaygın, sürekli ve açık eğitim yoluyla toplumun özellikle sanayileşme ve tarımda modernleşme alanlarında eğitilmesini sağlamak,
- e. Ülkenin bilimsel, kültürel, sosyal ve ekonomik yönlerden ilerlemesini ve gelişmesini ilgilendiren sorunlarını, diğer kuruluşlarla iş birliği yaparak, kamu kuruluşlarına önerilerde bulunmak suretiyle öğretim ve araştırma konusu yapmak, sonuçlarını toplumun yararına sunmak ve kamu kuruluşlarınca istenecek inceleme ve araştırmaları sonuçlandırarak düşüncelerini ve önerilerini bildirmek,
- f. Eğitim-öğretim ve seferberliği içinde, örgün, yaygın, sürekli ve açık eğitim hizmetini üstlenen kurumlara katkıda bulunacak önlemleri almak,
- g. Yörelereindeki tarım ve sanayinin gelişmesine ve ihtiyaçlarına uygun meslek elemanlarının yetişmesine ve bilgilerinin gelişmesine katkıda bulunmak, sanayi, tarım ve sağlık hizmetleri ile diğer hizmetlerde modernleşmeyi, üretimde artışı sağlayacak çalışma ve programlar yapmak, uygulamak ve yapılanlara katılmak, bununla ilgili kurumlarla iş birliği yapmak ve çevre sorunlarına çözüm getirici önerilerde bulunmak,
- h. Eğitim teknolojisini üretmek, geliştirmek, kullanmak, yaygınlaştırmak,
- i. Yükseköğretimin uygulamalı yapılmasına ait eğitim-öğretim esaslarını geliştirmek, döner sermaye işletmelerini kurmak, verimli çalıştırmak ve bu faaliyetlerin geliştirilmesine ilişkin gerekli düzenlemeleri yapmaktır.

Rektörün görev, yetki ve sorumlulukları 13 üncü maddesi b fıkrası ile; Senato'nun görev, yetki ve sorumlulukları 14 üncü maddesi b fıkrası ile; Üniversite Yönetim Kurulu'nun görev, yetki ve sorumlulukları 15 inci maddesi b fıkrası ile; Fakülte dekanlarının görev, yetki ve sorumlulukları 16 inci maddesi b fıkrası ile; Fakülte kurullarının görev, yetki ve sorumlulukları 17 inci maddesi b fıkrası ile; Fakülte Yönetim Kurullarının görev, yetki ve sorumlulukları 18 inci maddesi b fıkrası ile; Enstitü müdürleri, Enstitü Kurulları ile Enstitü yönetim kurullarının görev, yetki ve sorumlulukları 19 uncu maddesi ile; Yüksekokul Müdürleri, Yüksekokul Kurulları ile Yüksekokul Yönetim Kurullarının görev, yetki ve sorumlulukları 20 nci maddesi ile; ve en son olarak Bölüm Başkanlarının görev, yetki ve sorumlulukları 21 nci maddesi ile verilmiştir.

B. Teşkilat Yapısı

Üniversitemiz akademik ve idari teşkilat yapısı Şekil-1 ve Şekil-2 de yer almaktadır.

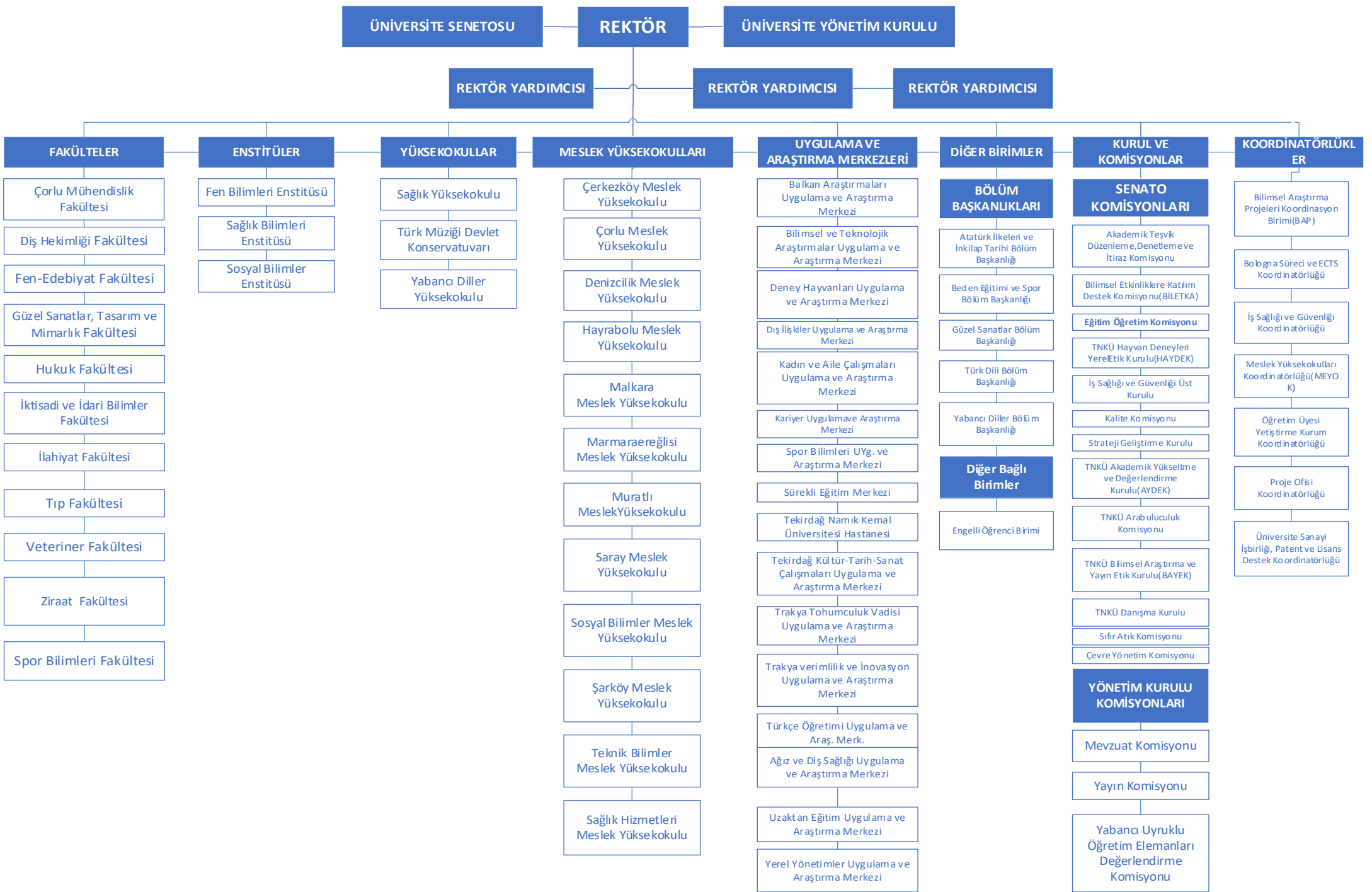

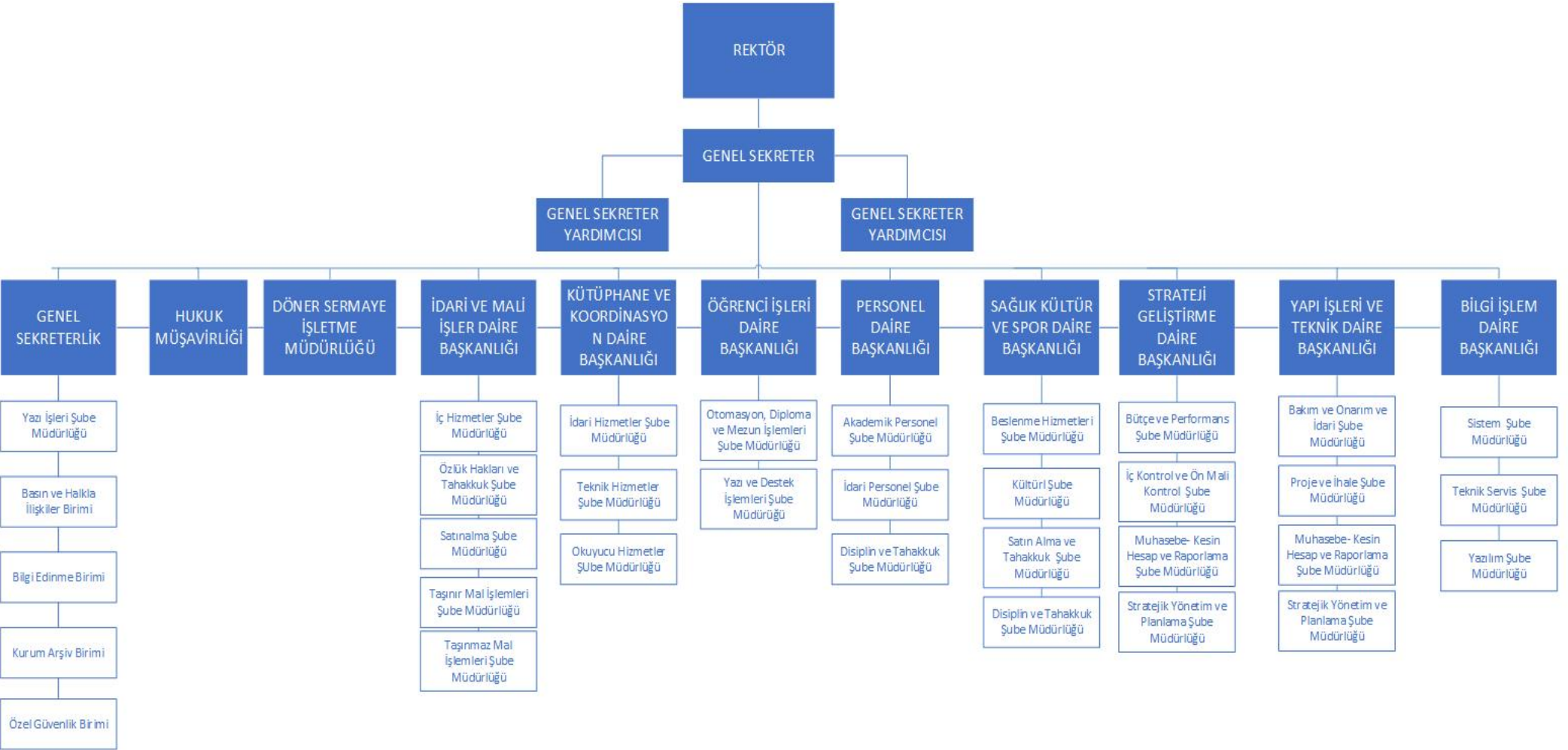

C. Fiziksel Kaynaklar

1. Eğitim Alanları Derslikler

Tablo 1. Eğitim Alanları ve Derslikler

| Eğitim Alanı | Kapasitesi 0-50 | Kapasitesi 51-75 | Kapasitesi 76-100 | Kapasitesi 101-150 | Kapasitesi 151-250 | Kapasitesi 251-Üzeri |
|---------------------|-----------------|------------------|-------------------|--------------------|--------------------|----------------------|
| Anfı | - | - | - | 8 | 7 | 3 |
| Sınıf | 336 | 9 | - | - | - | - |
| Bilgisayar Lab. | 20 | 4 | - | - | - | - |
| Diğer Lab. | 188 | 15 | 20 | - | - | - |
| Teknik Resim Salonu | 3 | 1 | - | - | - | - |
| Toplam | 547 | 29 | 20 | 8 | 6 | 3 |

Kaynak: Yapı İşleri ve Teknik Daire Başkanlığı

2. Sosyal Alanlar

2.1.Kantinler ve Kafeteryalar

| | |
|------------------|---------------------------|
| Kantin Sayısı | : 23 Adet |
| Kantin Alanı | : 2.395,75 m ² |
| Kafeterya Sayısı | : 7 Adet |
| Kafeterya Alanı | : 1.749,24 m ² |

2.2.Yemekhaneler

| | |
|-------------------------------|------------------------|
| Öğrenci Yemekhane Sayısı | : 12 Adet |
| Öğrenci Yemekhane Alanı | : 3.353 m ² |
| Öğrenci Yemekhane Kapasitesi | : 2.476 Kişi |
| Personel Yemekhane Sayısı | : 15 Adet |
| Personel Yemekhane Alanı | : 3.282 m ² |
| Personel Yemekhane Kapasitesi | : 1.500 Kişi |

2.3.Misafirhaneler

| | |
|------------------------|-----------|
| Misafirhane Sayısı | : 1 Adet |
| Misafirhane Kapasitesi | : 27 Kişi |

2.4.Öğrenci Yurtları

Tablo 2. Öğrenci Yurtları

| | Yatak Sayısı 1 | Yatak Sayısı 2 | Yatak Sayısı 3 - 4 | Yatak Sayısı 5 - Üzeri |
|----------------------|----------------|----------------|--------------------|------------------------|
| Oda Sayısı | - | - | - | - |
| Alanı m ² | - | - | - | - |

2.5.Lojmanlar

| | |
|-------------------|-----|
| Lojman Sayısı | : - |
| Lojman Brüt Alanı | : - |
| Dolu Daire Sayısı | : - |
| Boş Daire Sayısı | : - |

2.6.Spor Tesisleri

| | |
|------------------------------|-------------------------|
| Kapalı Spor Tesisleri Sayısı | : 2 Adet |
| Kapalı Spor Tesisleri Alanı | : 9.860 m ² |
| Açık Spor Tesisleri Sayısı | : 9 Adet |
| Açık Spor Tesisleri Alanı | : 13.040 m ² |



*Üniversitemiz Spor Alanlarından Görüntüler

2.7.Toplantı – Konferans Salonları

Tablo 3. Toplantı- Konferans Salonları

| | Kapasitesi 0–50 | Kapasitesi 51–75 | Kapasitesi 76–100 | Kapasitesi 101–150 | Kapasitesi 151–250 | Kapasitesi 251–Üzeri |
|------------------|--------------------|---------------------|----------------------|-----------------------|-----------------------|-------------------------|
| Toplantı Salonu | 55 | 7 | 2 | - | 1 | - |
| Konferans Salonu | 2 | 1 | 1 | 3 | 4 | 2 |
| Seminer Odası | 5 | - | - | - | - | - |
| Toplam | 62 | 8 | 3 | 3 | 5 | 2 |

2.8.Sinema Salonu

| | |
|--------------------------|--------------------|
| Sinema Salonu Sayısı | : - Adet |
| Sinema Salonu Alanı | : - m ² |
| Sinema Salonu Kapasitesi | : - Kişi |

2.9.Eğitim ve Dinlenme Tesisleri

| | |
|---|----------|
| Eğitim ve Dinlenme Tesisleri Sayısı | : - Adet |
| Eğitim ve Dinlenme Tesisleri Kapasitesi | : - Kişi |

2.10.Öğrenci Kulüpleri

| | |
|--------------------------|---------------------------|
| Öğrenci Kulüpleri Sayısı | : 84 Adet |
| Öğrenci Kulüpleri Alanı | : 1.288,34 m ² |

2.11.Mezun Öğrenciler Derneği

| | |
|---------------------------------|--------------------|
| Mezun Öğrenciler Derneği Sayısı | : - Adet |
| Mezun Öğrenciler Derneği Alanı | : - m ² |

2.12.Okul Öncesi Alanları

| | |
|---------------------|-------------------------|
| Anaokulu Sayısı | : 1 Adet |
| Anaokulu Alanı | : 182,77-m ² |
| Anaokulu Kapasitesi | : 27 Kişi |

3- Hizmet Alanları

3.1. Akademik Personel Hizmet Alanları

Tablo 4. Akademik Personel Hizmet Alanları

| | Sayısı (Adet) | Alanı (m ²) | Kullanan Sayısı (Kişi) |
|---------------|---------------|-------------------------|------------------------|
| Çalışma Odası | 790 | 16.578,47 | 778 |
| Toplam | 790 | 16.578,47 | 778 |

Kaynak: Yapı İşleri ve Teknik Daire Başkanlığı

3.2. İdari Personel Hizmet Alanları

Tablo 5. İdari Personel Hizmet Alanları

| | Sayısı (Adet) | Alanı (m ²) | Kullanan Sayısı (Kişi) |
|---------------|---------------|-------------------------|------------------------|
| Servis | 82 | 1.668 | 122 |
| Çalışma Odası | 416 | 11.433,90 | 411 |
| Toplam | 498 | 13.101,90 | 533 |

Kaynak: Yapı İşleri ve Teknik Daire Başkanlığı

4- Ambar Alanları

Ambar Sayısı : 338 Adet
Ambar Alanı : 12.376,42 m²

5- Arşiv Alanları

Arşiv Sayısı : 39 Adet
Arşiv Alanı : 1.153 m²

6- Atölyeler

Atölye Sayısı : 30 Adet
Atölye Alanı : 1.970,64 m²

7- Hastane Alanları

Tablo 6. Hastane Alanları*

| Birim | Sayı (Adet) | Alan (m2) |
|---------------------|-------------|-----------|
| Acil Servis | 1 | 3.300,13 |
| Yoğun Bakım | 8 | 766,83 |
| Ameliyathane | 12 | 624,31 |
| Doğumhane | 3 | 59,57 |
| Koronar Anjiyografi | 2 | 93,84 |
| Klinik | 22 | 15.699,15 |
| Laboratuvar | 4 | 255,63 |
| Endoskopi | 1 | 198,03 |
| Eczane | 1 | 89,68 |
| Radyoloji Alanı | 1 | 222,11 |
| Nükleer Tıp Alanı | 1 | - |
| Sterilizasyon Alanı | 1 | 79,31 |
| Mutfak | 2 | 1.383,80 |
| Çamaşırhane | 1 | 202,30 |
| Teknik Servis | 1 | 71,40 |
| Poliklinikler | 59 | 1.710,41 |
| Diğer alanlar | 784 | 32.883,50 |

| | | |
|------------------------------------|------------|---------------|
| Hastane Toplam Kapalı Alanı | 904 | 57.640 |
|------------------------------------|------------|---------------|

* Kaynak: Tekirdağ Namık Kemal Üniversitesi Hastanesi

8- Bilgi ve Teknolojik Kaynaklar

Üniversitemiz bilgi ve teknolojik kaynaklarına ilişkin tüm veriler 20.10.2020 tarihi itibarıyla verilmiştir.

8.1- Yazılımlar

İdari ve akademik birimlerimiz tarafından idari ve akademik işlerinde kullanılan çok sayıda ofis yazılımları bulunmaktadır.

Öğrenci işleri otomasyon programı(E-üniversite), AVES, BAP, Dış Proje Sistemi, Diploma Sorgu Sistemi, E-konferans, E-öğrenci, IP Log İmzalayıcı, Kariyer Sistemi, Kısmi Zamanlı Öğrenci Sistemi, Laboratuvar Arama Sistemi, NKU Mezun Sistemi, NKU Mobil, ESAS (Elektronik Strateji Analiz Sistemi),personel takip otomasyonu, Soru bankası oluşturma sistemi, personelin özlük işleri otomasyonu, Ubs maaş yazılımı, Topluluk Kurs Yönetim Sistemi, ALMS (Uzaktan eğitim yazılımı) bunlar arasında bulunmaktadır.

İdari ve akademik birimlerimiz tarafından idari ve akademik işlerinde kullanılan çok sayıda ofis yazılımları bulunmaktadır. İdari ve akademik birimlerimiz tarafından idari ve akademik işlerinde kullanılan çok sayıda ofis yazılımları bulunmaktadır.

Üniversitemizce geliştirilen Öğrenci İşleri Otomasyon Programı (Eüniversite), Akademik Veri Otomasyonu (AVES), Bilimsel Araştırma Projeleri (BAP), Dış Proje Sistemi, Diploma Sorgu Sistemi, E-konferans, , Kısmi Zamanlı Öğrenci Sistemi, Laboratuvar Arama Sistemi, NKU Mezun Sistemi, NKU Mobil, ESAS (Elektronik Strateji Analiz Sistemi), Soru Bankası Oluşturma Sistemi, Personel Özlük İşleri Otomasyonu, Topluluk Kurs Yönetim Sistemi, İp Telefon Santral Sistemi, Başvuru Sistemi ve Geçiş ve Duyuru sistemleri yönetim otomasyonu kurumumuzca kullanılmaktadır.

Diğer kullanılan yazılımlar şunlardır; ALMS (Uzaktan eğitim yazılımı), Hastane Bilgi Yönetim Otomasyon Sistemi, Elektronik Belge Yönetim Sistemi (EBYS), İhale Otomasyonu, Yaklaşık Maliyet Hesaplama Otomasyonu, Ubs maaş yazılımı, Autocad Architecture, Autocad, Revit Architecture, Evrak Kayıt Programı, Evrak Takip Programı, Gelen Evrak Giden Evrak Kayıt Programı, Akınsoft İnternetcafe İşletim Programı, Maaş Hesaplama Programı, Taşınır Mal Yönetmeliği Programı, Sgbnet Muhasebe Yazılımı, Taşınır İşlem Fişi Otomasyonu, NetOP Schooll Bilg. Lab. Eğitim Yazılımı,, KEYS, Windows, Microsoft Office, Kaspersky Antivirüs 10, SPSS-PASW Statistics, Saymanlık Programı, DSM Kurulum Programı, Stok Takip Programı, Apps Yordam, Linux , Adobe Master Collection CS4, IP Log İmzalayıcı, GADS (Google Apps Directory Sync), GAPS (Google Apps Password Sync), Postgressql, Vcenter, Veeam, Matlab, AllPlan, Armürlü ve Jakarlı Doküman Programı, Devexpress DXperience, SolidWorks, Gerçek Kumaş Simülasyon Programı ,Solid cam 3 Boyutlu Örgü Simülasyon Programı.

8.2- Bilgisayarlar

| | |
|-------------------------------------|--------------|
| Masaüstü Bilgisayar Sayısı | : 1.964 Adet |
| Tümleşik Masaüstü Bilgisayar Sayısı | : 478 Adet |
| Tablet | : 82 Adet |

8.3- Kütüphane Kaynakları

| | |
|---------------------------|----------------------|
| 8.3.1 Kitap Sayısı | : 62.409 Adet |
| - Merkezi Kütüphane | : 56.844 Adet |
| - Diğer Kütüphaneler | : 5.565 Adet |

8.3.2 Basılı Periyodik Yayın Sayısı: 614 Adet

| | |
|--------------------------------------|-----------------------|
| 8.3.3 Elektronik Yayın Sayısı | : 324.684 Adet |
| - Elektronik Kitap Yayın Sayısı | : 280.242 Adet |
| - Elektronik Dergi Yayın Sayısı | : 44.438 Adet |

8.4- Diğer Bilgi ve Teknolojik Kaynaklar

Tablo 7. Diğer bilgi ve Teknolojik Kaynaklar

| Cinsi | Adet |
|---------------------------|-------|
| Projeksiyon | 549 |
| Tepegöz (Slayt Cihazları) | 10 |
| Fotokopi Makinası | 97 |
| Yazıcı | 1245 |
| Tarayıcılar | 80 |
| Evrak İmha Makinası | 35 |
| Diğer Büro Malzemeleri | 9.151 |

D- İnsan Kaynakları

Üniversitemiz insan kaynaklarına ilişkin tüm veriler 20.01.2022 tarihi itibarıyla verilmiştir. Kadrolu personel verileri Personel Daire Başkanlığı tarafından sağlanmıştır.

1-Akademik Personel

Tablo 8. Akademik Personel

| Akademik Personel | | | | | |
|------------------------------|---------------------------------|------------|--------------|----------------------------------|--------------|
| | Kadroların Doluluk Oranına Göre | | | Kadroların İstihdam Şekline Göre | |
| | Dolu | Boş | Toplam | Tam Zamanlı | Yarı Zamanlı |
| Profesör | 170 | 57 | 227 | Tam Zamanlı | - |
| Doçent | 129 | 74 | 203 | Tam Zamanlı | - |
| Dr. Öğr. Üyesi | 279 | 97 | 376 | Tam Zamanlı | - |
| Öğretim Görevlisi | 276 | 44 | 320 | Tam Zamanlı | - |
| Çevirici | - | - | - | - | - |
| Eğitim- Öğretim Planlamacısı | - | - | - | - | - |
| Araştırma Görevlisi | 362 | 140 | 502 | Tam Zamanlı | - |
| Toplam | 1.216 | 412 | 1.628 | | - |

Kaynak: Personel Daire Başkanlığı

2- Yabancı Uyruklu Akademik Personel

Tablo 9. Yabancı Uyruklu Akademik Personel

| Yabancı Uyruklu Öğretim Elemanları | | | |
|------------------------------------|--------------|-----------------------------|----------|
| Unvan | Geldiği Ülke | Çalıştığı Fakülte | Sayı |
| Profesör | - | - | - |
| Doçent | Azerbaycan | Çorlu Mühendislik Fakültesi | 1 |
| Dr. Öğr. Üyesi | - | - | - |
| Öğretim Görevlisi | Suriye | İlahiyat Fakültesi | 1 |
| Çevirici | - | - | - |
| Eğitim-Öğretim Planlamacısı | - | - | - |
| Araştırma Görevlisi | - | - | - |
| TOPLAM | | | 2 |

Kaynak: Personel Daire Başkanlığı

3- Diğer Üniversitelerde Görevlendirilen Akademik Personel

2547 sayılı Yükseköğretim Kanunu'nun 35 inci maddesinin değişik fıkraları gereğince diğer üniversitelerde görevlendirilen akademik personelin listesi aşağıda verilmiştir.

Tablo 10. Diğer Üniversitelerde Görevlendirilen Akademik Personel

| Başka Üniversitelerden Üniversitemizde Görevlendirilen Akademik Personel | | | |
|---|-------------|---|---|
| Unvan | Sayı | Çalıştığı Bölüm | Geldiği Üniversite |
| Profesör | 2 | Fen Edebiyat Fakültesi Tıp Fakültesi | İstanbul Medipol Üniversitesi İstanbul Arel Üniversitesi |
| Doçent | 2 | Fen Edebiyat Fakültesi Sağlık Yüksekokulu | Kırklareli Üniversitesi Bahçeşehir Üniversitesi |
| Dr. Öğr. Üyesi | 6 | Tıp Fakültesi Fen Edebiyat Fakültesi Diş Hekimliği Fakültesi Hukuk Fakültesi Sağlık Yüksekokulu | İstanbul Okan Üniversitesi İstanbul Rumeli Üniversitesi Karabük Üniversitesi Maltepe Üniversitesi Kırklareli Üniversitesi Altınbaş Üniversitesi Ankara Medipol Üniversitesi |
| Öğretim Görevlisi | 3 | Malkara MYO Çorlu Mühendislik Fak Saray MYO | Isparta Uygulamalı Bilimler Üniversitesi Ege Üniversitesi |
| Çevirici | - | - | - |
| Eğitim-Öğretim Planlamacısı | - | - | - |
| Araştırma Görevlisi | 33 | Hukuk Fakültesi Fen Edebiyat Fak. Çorlu Mühendislik Fak. Tıp Fakültesi Ziraat Fakültesi Beden Eğt.ve Spor YO Veteriner Fakültesi İktisadi ve İdari Bil.Fak. Rektörlük Sağlık Yüksekokulu Güzel San.Tas. ve Mim. | İstanbul Üniversitesi Ege Üniversitesi Galatasaray Üniversitesi İstanbul Teknik Üniversitesi Ankara Üniversitesi Marmara Üniversitesi Anadolu Üniversitesi Gazi Üniversitesi Atatürk Üniversitesi Yıldız Teknik Üniversitesi Orta Doğu Teknik Üniversitesi Hacettepe Üniversitesi Boğaziçi Üniversitesi |
| TOPLAM | 46 | | |

Kaynak: Personel Daire Başkanlığı

4- Başka Üniversitelerden Üniversitemizde Görevlendirilen Akademik Personel

Tablo 11. Başka Üniversitelerden Üniversitemizde Görevlendirilen Akademik Personel

| Başka Üniversitelerden Üniversitemizde Görevlendirilen Akademik Personel | | | |
|---|-------------|------------------------|-------------------------------|
| Unvan | Sayı | Çalıştığı Bölüm | Geldiği Üniversite |
| Profesör | 1 | Tıp Fakültesi | Süleyman Demirel Üniversitesi |

| | | | |
|--------------------------------|-----------|--|---|
| Doçent | 3 | Sağlık Bilimleri Enst. İlahiyat Fakültesi | Trakya Üniversitesi |
| Dr. Öğr. Üyesi | 5 | Hukuk Fakültesi Çorlu Mühendislik Fa. Türk Müziği Devlet Konservatuvarı | İstanbul Medeniyet Üniversitesi Kırklareli Üniversitesi Karabük Üniversitesi İzmir Katip Çelebi Üniversitesi |
| Öğretim Görevlisi | 6 | Şarköy MYO İktisadi ve İdari Bilimler Fakültesi Güzel Sanatlar Tas. ve Mimarlık Fak. Türk Müziği Devlet Konservatuvarı | Bolu Abant İzzet Baysal Ünv. Bandırma Onyediy Eylül Ünv. Ege Üniversitesi Isparta Uygulamalı Bil. Ünv. Sakarya Ünv. Anadolu Ünv. |
| Çevirici | - | - | - |
| Eğitim-Öğretim Planlamacısı | - | - | - |
| Araştırma Görevlisi | - | - | - |
| TOPLAM | 15 | | |

Kaynak: Personel Daire Başkanlığı (40-d ile görevlendirme)

5- Sözleşmeli Akademik Personel

Tablo 12. Sözleşmeli Akademik Personel

| Sözleşmeli Akademik Personel Sayısı | |
|-------------------------------------|----------|
| Profesör | - |
| Doçent | - |
| Dr. Öğretim Üyesi | - |
| Öğretim Görevlisi | - |
| Okutman | - |
| Uzman | - |
| Sanatçı Öğrt. Elm. | - |
| Sahne Uygulamacısı | - |
| TOPLAM | - |

Kaynak: Personel Daire Başkanlığı

6- Akademik Personelin Yaş İtibariyle Dağılımı

Tablo 13. Akademik Personelin Yaş İtibariyle Dağılımı

| Akademik Personelin Yaş İtibariyle Dağılımı | | | | | | |
|---|-----------|-----------|-----------|-----------|-----------|-----------|
| | 21-25 Yaş | 26-30 Yaş | 31-35 Yaş | 36-40 Yaş | 41-50 Yaş | 51- Üzeri |
| Kişi Sayısı | 12 | 201 | 201 | 201 | 380 | 232 |
| Yüzde | 0,987 | 16,530 | 15,625 | 16,530 | 31,250 | 19,079 |

7- İdari Personel

Tablo 14. İdari Personel

| İdari Personel (Kadroların Doluluk Oranına Göre) | | | |
|--|------------|------------|------------|
| | Dolu | Boş | Toplam |
| Genel İdari Hizmetler | 267 | 179 | 438 |
| Sağlık Hizmetleri Sınıfı | 158 | 118 | 276 |
| Teknik Hizmetleri Sınıfı | 64 | 39 | 103 |
| Eğitim ve Öğretim Hizmetleri Sınıfı | - | - | - |
| Avukatlık Hizmetleri Sınıfı | 2 | 1 | 3 |
| Din Hizmetleri Sınıfı | 1 | - | 1 |
| Yardımcı Hizmetli | 25 | 35 | 60 |
| TOPLAM | 517 | 372 | 889 |

Kaynak: Personel Daire Başkanlığı

8- İdari Personelin Eğitim Durumu

Tablo 15. İdari Personelin Eğitim Durumu

| | İlköğretim | Lise | Ön Lisans | Lisans | Yüksek Lisans ve Doktora |
|-------------|------------|------|-----------|--------|--------------------------|
| Kişi Sayısı | 16 | 47 | 77 | 288 | 89 |
| Yüzde | 3 | 9,00 | 15 | 56 | 17 |

Kaynak: Personel Daire Başkanlığı

9- İdari Personelin Hizmet Süreleri

Tablo 16. İdari Personelin Hizmet Süreleri

| İdari Personelin Hizmet Süresi | | | | | | |
|--------------------------------|-----------|-----------|------------|-------------|-------------|------------|
| | 1 – 3 Yıl | 4 – 6 Yıl | 7 – 10 Yıl | 11 – 15 Yıl | 16 – 20 Yıl | 21 - Üzeri |
| Kişi Sayısı | 39 | 47 | 121 | 114 | 57 | 131 |
| Yüzde | 7 | 9 | 24 | 23 | 11 | 26 |

Kaynak: Personel Daire Başkanlığı

10- İdari Personelin Yaş İtibariyle Dağılımı

Tablo 17. İdari Personelin Yaş İtibariyle Dağılımı

| İdari Personelin Yaş İtibariyle Dağılımı | |
|--|--|
|--|--|

| | 21-25 Yaş | 26-30 Yaş | 31-35 Yaş | 36-40 Yaş | 41-50 Yaş | 51- Üzeri |
|-------------|-----------|-----------|-----------|-----------|-----------|-----------|
| Kişi Sayısı | 9 | 61 | 119 | 106 | 164 | 58 |
| Yüzde | 1,7 | 11,7 | 23 | 20,5 | 31,7 | 11,2 |

Kaynak: Personel Daire Başkanlığı

11-Sözleşmeli Personel (4/B)

Tablo 18. Sözleşmeli Personel

| Sözleşmeli Personel Doluluk Oranına Göre | | | |
|--|------------|------------|------------|
| | Dolu | Boş | Toplam |
| 4/B Sözleşmeli Personel | 350 | 220 | 570 |
| TOPLAM | 350 | 220 | 570 |

Kaynak: Personel Daire Başkanlığı

12- Sözleşmeli Personelin (4/B) Eğitim Durumu

Tablo 19. Sözleşmeli Personelin Eğitim Durumu

| | İlköğretim | Lise | Ön Lisans | Lisans | Yüksek Lisans ve Doktora |
|-------------|------------|------|-----------|--------|--------------------------|
| Kişi Sayısı | - | 34 | 58 | 254 | 4 |
| Yüzde | - | 9,7 | 16,5 | 72,5 | 1,1 |

Kaynak: Personel Daire Başkanlığı

13- Sözleşmeli Personelin (4/B) Yaş İtibariyle Dağılımı

Tablo 20. Sözleşmeli Personelin Yaş İtibariyle Dağılımı

| İdari Personelin Yaş İtibariyle Dağılımı | | | | | | |
|--|-----------|-----------|-----------|-----------|-----------|-----------|
| | 21-25 Yaş | 26-30 Yaş | 31-35 Yaş | 36-40 Yaş | 41-50 Yaş | 51- Üzeri |
| Kişi Sayısı | 117 | 175 | 32 | 19 | 7 | - |
| Yüzde | 33,4 | 50 | 9,1 | 5,4 | 2 | - |

Kaynak: Personel Daire Başkanlığı

14- İşçiler

Tablo 18. İşçiler (Çalıştıkları Pozisyona Göre)

| İşçiler (Çalıştıkları Pozisyonlara Göre) | | | |
|--|------------|-----------|------------|
| | Dolu | Boş | Toplam |
| Sürekli İşçiler | 832 | 65 | 897 |
| Vizeli Geçici İşçiler (adam/ay) | - | - | - |
| Vizesiz işçiler (3 Aylık) | - | - | - |
| Toplam | 832 | 65 | 897 |

Kaynak: Personel Daire Başkanlığı

15- Sürekli İşçilerin Hizmet Süreleri

Tablo 19. Sürekli İşçilerin Hizmet Süreleri

| Sürekli İşçilerin Hizmet Süresi | | | | | | |
|---------------------------------|-----------|-----------|------------|-------------|-------------|------------|
| | 1 – 3 Yıl | 4 – 6 Yıl | 7 – 10 Yıl | 11 – 15 Yıl | 16 – 20 Yıl | 21 - Üzeri |
| Kişi Sayısı | 832 | - | - | - | - | - |
| Yüzde | 100 | - | - | - | - | - |

Kaynak: Personel Daire Başkanlığı

16- Sürekli İşçilerin Yaş İtibariyle Dağılımı

Tablo 20. Sürekli İşçilerin Yaş İtibariyle Dağılımı

| Sürekli İşçilerin Yaş İtibariyle Dağılımı | | | | | | |
|---|-----------|-----------|-----------|-----------|-----------|-----------|
| | 21-25 Yaş | 26-30 Yaş | 31-35 Yaş | 36-40 Yaş | 41-50 Yaş | 51- Üzeri |
| Kişi Sayısı | 77 | 120 | 172 | 118 | 219 | 62 |
| Yüzde | 9,2 | 14,4 | 20,6 | 14,1 | 26,3 | 7,4 |

Kaynak: Personel Daire Başkanlığı

E- Sunulan Hizmetler

1-Eğitim Hizmetleri

1.1- Öğrenci Sayıları

Tablo 21. 2021-2022 Öğretim Yılı Öğrenci Sayıları

| Öğrenci Sayıları | | | | | | | | | |
|-----------------------|---------------|---------------|---------------|--------------|------------|--------------|---------------|---------------|---------------|
| Birim Adı | I. Öğretim | | | II. Öğretim | | | Toplam | | Genel Toplam |
| | E | K | Toplam | E | K | Toplam | E | K | |
| Fakülteler | 6.847 | 6.603 | 13.350 | 1.017 | 396 | 1.413 | 9.277 | 6.899 | 16.176 |
| Yüksekokullar | 315 | 880 | 1.195 | - | - | - | 315 | 880 | 1.195 |
| Enstitüler | 850 | 942 | 1.792 | 142 | 56 | 198 | 992 | 998 | 1.990 |
| Meslek Yüksekokulları | 6.074 | 3.599 | 9.673 | 875 | 237 | 1.112 | 6.949 | 3.836 | 10.785 |
| Toplam | 14.086 | 11.924 | 26.010 | 2.034 | 689 | 2.723 | 17.533 | 12.613 | 30.146 |

Kaynak: Öğrenci İşleri Daire Başkanlığı

1.2- Yabancı Dil Hazırlık Sınıfı Öğrenci Sayıları

Tablo 22. 2021-2022 Öğretim Yılı Yabancı Dil Eğitimi Gören Hazırlık Sınıfı Öğrenci Sayıları ve Toplam Öğrenci Sayısına Oranı

| Yabancı Dil Eğitimi Gören Hazırlık Sınıfı Öğrenci Sayıları ve Toplam Öğrenci Sayısına Oranı (2021-2022 Öğretim Yılı) | | | | | | | | |
|--|------------|-----|------|-------------|----|------|------------------------------|--------|
| Birim Adı | I. Öğretim | | | II. Öğretim | | | I. ve II. Öğretim Toplamı(a) | Yüzde* |
| | E | K | Top. | E | K | Top. | Sayı | |
| Fakülteler | 272 | 363 | 635 | 52 | 35 | 87 | 722 | 2,39 |
| Yüksekokullar | | | | | | | | |

*Yabancı dil eğitimi gören öğrenci sayısının toplam öğrenci sayısına oranı (Yabancı dil eğitimi gören öğrenci sayısı/Toplam öğrenci sayısı*100)

Kaynak: Öğrenci İşleri Daire Başkanlığı

1.3- Öğrenci Kontenjanları

Tablo 23. Öğrenci Kontenjanları ve Doluluk Oranları

| Öğrenci Kontenjanları ve Doluluk Oranı | | | | |
|--|----------------|---------------------|--------------|---------------|
| Birim Adı | YKS Kontenjanı | YKS Sonucu Yerleşen | Boş Kalan | Doluluk Oranı |
| Fakülteler | 2.645 | 2.101 | 544 | 79 |
| Yüksekokullar | 206 | 204 | 2 | 99,02 |
| Meslek Yüksekokulları | 3.835 | 3.218 | 617 | 80 |
| Toplam | 6.686 | 5.388 | 1.163 | |

Kaynak: Öğrenci İşleri Daire Başkanlığı

1.4- Yüksek Lisans ve Doktora Programları

Tablo 24. Enstitülerdeki Öğrencilerin Yüksek Lisans (Tezli/Tezsiz) ve Doktora Programlarına Dağılımı

| Enstitülerdeki Öğrencilerin Yüksek Lisans (Tezli/Tezsiz) ve Doktora Programlarına Dağılımı | | | | | |
|--|-----------|----------------------------|------------|----------------------|-------------|
| Birim Adı | Programı | Yüksek Lisans Yapan Sayısı | | Doktora Yapan Sayısı | Toplam |
| | | Tezli | Tezsiz | | |
| Fen Bilimleri Enstitüsü | 41 | 820 | 38 | 163 | 1021 |
| Sağlık Bilimleri Enstitüsü | 17 | 121 | 0 | 40 | 161 |
| Sosyal Bilimler Enstitüsü | 28 | 596 | 160 | 52 | 808 |
| TOPLAM | 86 | 1537 | 198 | 255 | 1990 |

1.5- Yabancı Uyraklı Öğrenciler

Tablo 25. Yabancı Uyraklı Öğrencilerin Sayısı ve Bölümleri

| Yabancı Uyruklu Öğrencilerin Sayısı ve Bölümleri | | | |
|---|------------|------------|--------------|
| | Bölümü | | |
| | Kadın | Erkek | Toplam |
| Fakülteler | 579 | 770 | 1007 |
| Yüksekokullar | 76 | 25 | 101 |
| Enstitüler | 28 | 51 | 73 |
| Meslek Yüksekokulları | 47 | 51 | 89 |
| Toplam | 730 | 897 | 1.230 |

Kaynak: Öğrenci İşleri Daire Başkanlığı

2- Sağlık Hizmetleri

Tablo 26. Sağlık Hizmetleri

| | Yatak Sayısı | Hasta Sayısı | Tetkik Sayısı |
|---|--------------|--------------|---------------|
| Acil Servis Hizmetleri | 49 | 83.523 | 16.583 |
| Yoğun Bakım | 98 | 2.049 | 71.715 |
| Klinik | 332 | 16.144 | 403.601 |
| Ameliyat Sayısı | - | 24.688 | - |
| Poliklinik Hastası Sayısı | - | 361.987 | 5.429.805 |
| Laboratuvar Hizmetleri | - | 80.900 | 970.805 |
| Radyoloji Ünitesi Hizmetleri | - | 44.606 | 118.523 |
| Nükleer Tıp Bölümünde Verilen Hizmetler | - | - | - |
| Mediko Sosyal Poliklinik Hasta Sayısı | - | - | - |

Kaynak: Tekirdağ Namık Kemal Üniversitesi Hastanesi ve Sağlık, Kültür ve Spor Daire Başkanlığı

II-PERFORMANS BİLGİLERİ

A. Temel Politikalar ve Öncelikler

Üniversitemizin temel politika ve öncelikleri, kalkınma planları, Hükümet programı, orta vadeli program, orta vadeli mali plan, Yükseköğretim Kurulu Başkanlığı tarafından hazırlanmış olan ulusal yükseköğretim stratejik planı ve Bilgi Toplumu Stratejisi ve eki eylem planında belirlenen temel politikalar ve öncelikler ile 2020-2024 yılları stratejik planımızda yer alan stratejik amaçlar ve hedefler çerçevesinde şekillendirilmiştir.

B. Amaç ve Hedefler

Misyonumuz

Dünyadaki gelişmeleri takip ederek, yenilikçi ve özgün yöntemler kullanarak, bilimsel gelişime katkı sağlayacak, alanında donanımlı, demokratik değerlere saygılı, kişisel gelişime ve eleştiriye açık insanlık yararına çalışacak bireyler yetiştirmek; akıl ve bilimin ışığında toplum yararına yeni bilim ve teknolojiler üreterek, kalkınmayı sürdürülebilir kılmak.

Vizyonumuz

Teknolojik altyapısıyla uygulamalı eğitim-öğretim ve bilgi odaklı araştırma faaliyetlerini benimseyen; insanlık ve doğa yararına hizmet eden gelecekte emin nesillere olanak sağlayan tercih edilen bir üniversite olmaktır.

Kaynak: Tekirdağ Namık Kemal Üniversitesi 2020-2024 yılları Stratejik Planı.

Amaç ve Hedefler

Tekirdağ Namık Kemal Üniversitesinin 3. Stratejik Planı olan 2020-2024 yılları stratejik planı Cumhurbaşkanlığı Strateji ve Bütçe Başkanlığının ön onayından 21 Haziran 2019 tarihinde geçmiş olup Üniversitemiz Strateji Geliştirme Kurulu ve Stratejik Planlama Ekibi tarafından gerekli düzenlemeler yapılarak Üniversitemiz Senatosuna sunulmuştur. 2020-2024 yılları stratejik planı Üniversitemiz Senatosunun 13.12.2019 tarih ve 13 nolu kararı ile onaylanmış olup kamuoyuna duyurulmuştur.

Tablo 27. Amaç ve Hedefler

| PROGRAM ADI | ALT PROGRAM ADI | ALT PROGRAM HEDEFLERİ | İLİŞKİLİ OLDUĞU STRATEJİK AMAÇ |
|----------------------------------|--|---|--|
| ARAŞTIRMA, GELİŞTİRME VE YENİLİK | ARAŞTIRMA ALTYAPILARI | Ülkemizin bilgi birikiminin arttırılmasına ve teknolojik gelişimine katkıda bulunmak üzere yükseköğretim kurumlarında araştırma altyapılarının kurulması ve kapasitelerinin güçlendirilmesi | Eğitim ve Öğretim Kalitesini Geliştirmek. Bilimsel Çalışmaların Nitelik ve Niceliğini Arttırmak. |
| | YÜKSEKÖĞRETİMDE BİLİMSEL ARAŞTIRMA VE GELİŞTİRME | Yükseköğretim kurumlarında inovasyon amaçlı bilimsel çalışmaların arttırılması | Girişimci ve Yenilikçi Üniversite Anlayışıyla Hizmet Üretmek. |
| HAYAT BOYU ÖĞRENME | YÜKSEKÖĞRETİM KURUMLARI SÜREKLİ EĞİTİM FAALİYETLERİ | Toplumun tüm kesimlerine ihtiyaç duyduğu alanlarda eğitimler verilmesi, kamu kurum ve kuruluşları, özel sektör ve uluslararası kuruluşlarla işbirliğinin gelişmesine katkıda bulunulması | Ülkenin ve Bölgenin İhtiyaçları Doğrultusunda Toplumsal Katkı Yaratmaya Yönelik Hizmetleri Arttırmak. |
| TEDAVİ EDİCİ SAĞLIK | TEDAVİ EDİCİ SAĞLIK | Tedavi edici sağlık hizmetinin erişilebilir ve etkili olarak sunulmasının sağlanması | Ülkenin ve Bölgenin İhtiyaçları Doğrultusunda Toplumsal Katkı Yaratmaya Yönelik Hizmetleri Arttırmak. |
| YÜKSEKÖĞRETİM HİZMETLERİ | ÖĞRETİM ELEMANLARININ MESLEKİ GELİŞİMİ | Alanında yetkin, araştırmacı, bilgi üreten ve aktaran akademisyenler yetiştirilmesi | Eğitim ve Öğretim Kalitesini Geliştirmek. Bilimsel Çalışmaların Nitelik ve Niceliğini Arttırmak. |
| | ÖN LİSANS EĞİTİMİ, LİSANS EĞİTİMİ VE LİSANSÜSTÜ EĞİTİM | Mesleki yeterlilik sahibi ve gelişime açık mezunlar yetiştirilmesi | Eğitim ve Öğretim Kalitesini Geliştirmek. Ülkenin ve Bölgenin İhtiyaçları Doğrultusunda Toplumsal Katkı Yaratmaya Yönelik Hizmetleri Arttırmak. |
| | YÜKSEKÖĞRETİMDE ÖĞRENCİ YAŞAMI | Yükseköğretim öğrencilerine sunulan beslenme ve barınma hizmetlerinin kalitesinin artırılması; öğrencilerin kişisel ve sosyal gelişimi desteklenerek yaşam kalitesinin yükseltilmesi | Ülkenin ve Bölgenin İhtiyaçları Doğrultusunda Toplumsal Katkı Yaratmaya Yönelik Hizmetleri Arttırmak. |
| | | | |

C. Performans Hedef ve Göstergeleri ile Faaliyetleri

1-İdare Performans Bilgisi

TEKİRDAĞ NAMIK KEMAL ÜNİVERSİTESİ PERFORMANS BİLGİSİ

Bütçe Yılı: 2022

Program Adı: ARAŞTIRMA, GELİŞTİRME VE YENİLİK

Alt Program Adı: YÜKSEKÖĞRETİMDE BİLİMSEL ARAŞTIRMA VE GELİŞTİRME

Gerekçe ve Açıklamalar

Kurum içi Ar-Ge çalışmalarının sürdürülebilirliğinin sağlanmasında teşvik, dış paydaşlarla yürütülen Ar-Ge çalışmalarının sürdürülebilirliği, ikili işbirliği ve protokollerle sağlanmaktadır. Ayrıca Üniversitemizde geliştirilen birçok faydalı model, patent, tescilli ürün ve ticari ürünler mevcuttur. Üniversitemizin öz kaynaklarından Bilimsel Araştırma Projeleri Koordinatörlüğüne ve Bilimsel Araştırma Projeleri Komisyonunca araştırma projeleri desteklenmektedir. Öğretim elemanlarının Bilimsel Araştırma Projeleri üzerinden yaptıkları çalışmalar içeriklerine bakılarak çok geniş bir oranda desteklenmektedir. Desteklerde

sadece proje değil verilen projelerin içerikleri, uygulamaya aktarılma şekilleri göz önüne alınmaktadır. Öğretim elemanlarının yılda bir defa yurtdışı desteğinden yararlanması sağlanmaktadır. Kişinin daha önceki performansları göz önünde bulundurulduğunda katkı oranları arttırılabilmektedir. Kurumsal bazda kalitenin yaygınlaşabilmesi için ve akreditasyonu gerçekleştirebilmek açısından eğitim çalışmalarının ve uygulamaların yaygınlaştırılmasına çalışılmaktadır.

Alt Program Hedefi:

Yükseköğretim kurumlarında inovasyon amaçlı bilimsel çalışmaların arttırılması

Performans Göstergeleri

| Performans Göstergesi | Ölçü Birimi | 2020 | 2021 Planlanan | 2021 YS Gerç. Tahmini | 2022 Hedef | 2023 Tahmin | 2024 Tahmin |
|--|-------------|------|----------------|-----------------------|------------|-------------|-------------|
| 1- Ar-ge'ye harcanan bütçenin toplam bütçeye oranı | Oran | 1 | 3 | 2,5 | 5 | 6 | 6 |

Göstergeye İlişkin Açıklama:

Hesaplama Yöntemi: : Toplam Bütçe/Ar-Ge Bütçesi

Verinin Kaynağı:

:Cari Yıl Bütçe Kanunu. Yükseköğretim Kurumları Araştırma Altyapısı Kurulması ve Geliştirilmesi faaliyeti altındaki ödenekler hazine yardımı ile, Yükseköğretim Kurumlarının Bilimsel Araştırma Projeleri faaliyeti altındaki ödenekler de 2547 sayılı kanununun 58. maddesi gereği Üniversitemiz Döner Sermaye gelirlerinin % 5'i ve Tezsiz Yüksek Lisans gelirlerinin % 30'unun aktarılmasıyla desteklenmektedir.

| Performans Göstergesi | Ölçü Birimi | 2020 | 2021 Planlanan | 2021 YS Gerç. Tahmini | 2022 Hedef | 2023 Tahmin | 2024 Tahmin |
|--|-------------|------|----------------|-----------------------|------------|-------------|-------------|
| 2- Ar-ge sonucu ortaya çıkan ürünlere ilişkin alınan patent sayısı | Sayı | 3 | 0 | 2 | 3 | 3 | 4 |

Göstergeye İlişkin Açıklama:

Hesaplama Yöntemi: : Üniversitemiz öğretim elemanlarının ar-ge çalışmaları sonucunda aldıkları patent sayısı

Verinin Kaynağı:

: Üniversite-Sanayi İşbirliği, Patent ve Lisans Desteği Koordinatörlüğü

| Performans Göstergesi | Ölçü Birimi | 2019 | 2021 Planlanan | 2021 YS Gerç. Tahmini | 2022 Hedef | 2023 Tahmin | 2024 Tahmin |
|--|-------------|------|----------------|-----------------------|------------|-------------|-------------|
| 3- Ar-ge sonucu ticarileştirilen ürün sayısı | Sayı | 5 | 0 | 1 | 1 | 1 | 2 |

Göstergeye İlişkin Açıklama:

Hesaplama Yöntemi: : Üniversitemiz öğretim elemanlarının ar-ge çalışmaları sonucunda aldıkları patent sayısı

Verinin Kaynağı: : Üniversite-Sanayi İşbirliği, Patent ve Lisans Desteği Koordinatörlüğü

Sorumlu İdare:

| Performans Göstergesi | Ölçü Birimi | 2020 | 2021 Planlanan | 2021 YS Gerç. Tahmini | 2022 Hedef | 2023 Tahmin | 2024 Tahmin |
|---------------------------------------|-------------|----------------|----------------|-----------------------|-------------|-------------|-------------|
| 4- Araştırma merkezleri gelir miktarı | TL | 409.231.232,04 | 263.328.693,28 | 290.000.000 | 300.000.000 | 400.000.000 | 450.000.000 |

Göstergeye İlişkin Açıklama:

Hesaplama Yöntemi: : Araştırma merkezlerinin faaliyetleri sonucunda elde edilen önceki yıllar gerçekleşen bütçe gelirleri dikkate alınmıştır.

Verinin Kaynağı: : Hazine ve Maliye Bakanlığı Tekirdağ Namık Kemal Üniversitesi Döner Sermaye Saymanlığı

| Performans Göstergesi | Ölçü Birimi | 2020 | 2021 Planlanan | 2021 YS Gerç. Tahmini | 2022 Hedef | 2023 Tahmin | 2024 Tahmin |
|--|-------------|------|----------------|-----------------------|------------|-------------|-------------|
| 5- Araştırma merkezlerinin sanayi ile yaptığı proje sayısı | Sayı | 3 | 1 | 2 | 2 | 5 | 5 |

Göstergeye İlişkin Açıklama:

Hesaplama Yöntemi: : Yapılan proje sayısı

Verinin Kaynağı: : Araştırma merkezlerinden alınan Sanayi işbirliği ile yürütülen projeler hakkında düzenlenen raporlar ve veriler

| Performans Göstergesi | Ölçü Birimi | 2020 | 2021 Planlanan | 2021 YS Gerç. Tahmini | 2022 Hedef | 2023 Tahmin | 2024 Tahmin |
|--|-------------|------|----------------|-----------------------|------------|-------------|-------------|
| 6- BAP kapsamında desteklenen araştırma projeleri sayısı | Sayı | 118 | 75 | 130 | 150 | 170 | 180 |

Göstergeye İlişkin Açıklama:

Hesaplama Yöntemi: : BAP kapsamında desteklenen ve ilgili cari yılda başlayan/devam eden projelerin sayısı

Verinin Kaynağı: : Bilimsel Araştırma Projeleri Koordinasyon Birimi

| Performans Göstergesi | Ölçü Birimi | 2020 | 2021 Planlanan | 2021 YS Gerç. Tahmini | 2022 Hedef | 2023 Tahmin | 2024 Tahmin |
|--|-------------|------|----------------|-----------------------|------------|-------------|-------------|
| 7- Öğretim elemanı başına düşen ar-ge proje sayısı | Sayı | 0,08 | 0,8 | 0,9 | 0,9 | 1 | 1 |

Göstergeye İlişkin Açıklama:

Hesaplama Yöntemi: : Toplam proje sayısı/Toplam Öğretim elemanı sayısı

Verinin Kaynağı: : Bilimsel Araştırmaları Projeleri Koordinasyon Birimi

| Performans Göstergesi | Ölçü Birimi | 2020 | 2021 Planlanan | 2021 YS Gerç. Tahmini | 2022 Hedef | 2023 Tahmin | 2024 Tahmin |
|--|-------------|------|----------------|-----------------------|------------|-------------|-------------|
| 8- Patent, faydalı model ve endüstriyel tasarım başvuru sayısı | Sayı | 10 | 0 | 5 | 10 | 12 | 15 |

Göstergeye İlişkin Açıklama:

Hesaplama Yöntemi: : Başvuru sayısı

Verinin Kaynağı: : Namık Kemal Üniversitesi Teknoloji Geliştirme Bölgesi

| Performans Göstergesi | Ölçü Birimi | 2020 | 2021 Planlanan | 2021 YS Gerç. Tahmini | 2022 Hedef | 2023 Tahmin | 2024 Tahmin |
|--|-------------|------|----------------|-----------------------|------------|-------------|-------------|
| 9- Ulusal ve uluslararası kuruluşlar tarafından desteklenen ar-ge projesi sayısı | Sayı | 48 | 2 | 70 | 80 | 90 | 100 |

Göstergeye İlişkin Açıklama:

Hesaplama Yöntemi: : Ulusal ve Uluslararası kuruluşlar tarafından desteklenen ve ilgili cari yılda başlayan/devam eden projelerin sayısı

Verinin Kaynağı: : Proje Ofisi Koordinatörlüğü

| Performans Göstergesi | Ölçü Birimi | 2020 | 2021 Planlanan | 2021 YS Gerç. Tahmini | 2022 Hedef | 2023 Tahmin | 2024 Tahmin |
|---|-------------|------|----------------|-----------------------|------------|-------------|-------------|
| 10- Uluslararası endekslerde yer alan bilimsel yayın sayısı | Sayı | 136 | 1.100 | 404 | 1.100 | 1.200 | 1.500 |

Göstergeye İlişkin Açıklama:

Hesaplama Yöntemi: : Bilimsel yayın sayısı

Verinin Kaynağı: : Üniversitemiz Akademik Veri Erişim Sistemi (AVES)

Alt Program Kapsamında Yürütülecek Faaliyet Maliyetleri

| Faaliyetler | 2021 Bütçe | 2021 Harcama Haziran | 2022 Bütçe | 2023 Tahmin | 2024 Tahmin |
|--|------------------|----------------------|------------|-------------|-------------|
| Yükseköğretim Kurumlarının Bilimsel Araştırma Projeleri | 4.895.000 | 1.228.000 | 5.210.000 | 5.518.000 | 5.518.000 |
| Bütçe İçi | 4.895.000 | 1.228.000 | 5.210.000 | 5.518.000 | 5.518.000 |
| Bütçe Dışı | 0 | 0 | 0 | 0 | 0 |
| T O P L A M | 4.895.000 | 1.228.000 | 5.210.000 | 5.518.000 | 5.518.000 |
| Bütçe İçi | 4.895.000 | 1.228.000 | 5.210.000 | 5.518.000 | 5.518.000 |
| Bütçe Dışı | 0 | 0 | 0 | 0 | 0 |

Faaliyetlere İlişkin Açıklamalar:

Yükseköğretim Kurumları Temel Araştırma Hizmetleri

Merkezi Araştırma Laboratuvarımız bilim ve teknoloji alanında gelişmeye katkıda bulunmak ve endüstriye ilişkin temel bilim sorunlarını çözümlenmek üzere araştırmalar yapmak, kalkınma planlarının öngördüğü alanlarda gelecekte karşılaşılabilecek araştırma sorunlarına çözüm yolları aramak için laboratuvar imkanlarını tüm öğretim elemanlarına sunmaktadır.

Yükseköğretim Kurumlarının Bilimsel Araştırma Projeleri

Üniversitemiz Bilimsel Araştırma Projeleri Koordinasyon Birimi tarafından Genel Amaçlı Araştırma Projesi (GAP), Gündümlü ve Çok Disiplinli Araştırma Projesi, Tez Projeleri, Üniversite-Özel Sektör, Sanayi Katılımlı İşbirliği Projeleri, Ulusal destekli Araştırma Projeleri, Alt Yapı Geliştirme Projeleri, Öncelikli Alan Araştırma Projeleri (ÖNAP), Sempozyum

Düzenleme Projeleri ve Bütçe Talebi İçermeyen Kurumsal İşbirliği Araştırma Projeleri olmak üzere 9 proje türü desteklenmektedir.

Alt Program Adı: ARAŞTIRMA ALTYAPILARI
Gereke ve Açıklamalar

Tekirdağ Namık Kemal Üniversitesi kendi Bilimsel Altyapısı ile uyumlu olarak bölgesel, ülkesel ve evrensel ölçekte gerek temel araştırmalara gerekse uygulamalı araştırmalara ağırlık vermektedir. Politika olarak temel ve uygulamalı araştırmaların her ikisinde aynı öncelikte desteklenmesi gerektiğini düşünmekle birlikte pratikte gerçekleştirilen araştırmaların çoğu uygulamalı araştırmalardır. Üniversitemiz, Kalkınma Bakanlığı destekli biyoteknolojik alt yapısı oldukça güçlü Bilimsel ve Teknolojik Araştırmalar Uygulama ve Araştırma Merkezi kurmuştur. Üniversitemizin sahip olduğu Teknokent bünyesinde Teknopark, Kuluçka Merkezi, Ön Kuluçka Merkezi, TTO, Tekmer, ArGe Akademi, Fikri Sınai ve Mülki Haklar birimlerimiz mevcuttur.

Üniversitemizin farklılaşma, ihtisaslaşma ve uluslararasılaşma stratejileri tüm iç ve dış paydaşları içine alarak kapsamlı olarak tesis edilmiş, 2020 yılı içinde hız verilmiş özellikle ziraat ve tıp alanında bu konuda çalışmalar sonuç vermeye başlamıştır. Bünyemizde yer alan Hastanemiz uluslararası hasta kabul edebilir belgesini almıştır. Hastane içinde açılan GETAT Merkezi ve Uyku Merkezi ile bölgede önemli bir katkı oluşturmaya başlamıştır. Ziraat Fakültesi de açtığı Naip Köyündeki Biyoteknoloji Araştırma Uygulama Birimi ile bölgenin ihtiyaçlarını karşılamaya başlamıştır. Bunun yanı sıra Uluslararası Sağlık Turizmi sertifikası olan ve bu konuda tam not alan bir üniversite hastanesine sahibiz. Bu belge bölgede bulunan üniversiteler içinde sadece bizim sahip olduğumuz bir belgedir. Üniversitemiz hastanesi KOAH hastalarının daha rahat nefes alıp, vermek için akciğere valf sisteminin ücretsiz olarak takılmasını sağlayan ülkemizdeki tek üniversite hastanesidir.

Alt Program Hedefi:

Ülkemizin bilgi birikiminin artırılmasına ve teknolojik gelişimine katkıda bulunmak üzere yükseköğretim kurumlarında araştırma altyapılarının kurulması ve kapasitelerinin güçlendirilmesi

Performans Göstergeleri

| Performans Göstergesi | Ölçü Birimi | 2020 | 2021 Planlanan | 2021 YS Gerç. Tahmini | 2022 Hedef | 2023 Tahmin | 2024 Tahmin |
|---|-------------|------|----------------|-----------------------|------------|-------------|-------------|
| 1- Araştırma altyapısı projesi tamamlanma oranı | Oran | 1 | 0 | 0,95 | 1 | 0,95 | 0,95 |

Göstereye İlişkin Açıklama:

Hesaplama Yöntemi: : Merkezi Araştırma Laboratuvarı proje ödeneğinin kullanım oranı

Verinin Kaynağı: : Tekirdağ Namık Kemal Üniversitesi Bilimsel ve Teknolojik Uygulama ve Araştırma Merkezi

Alt Program Kapsamında Yürütülecek Faaliyet Maliyetleri

| Faaliyetler | 2021 Bütçe | 2021 Harcama Haziran | 2022 Bütçe | 2023 Tahmin | 2024 Tahmin |
|--|------------|----------------------|------------|-------------|-------------|
| Yükseköğretim Kurumları Araştırma Altyapısı Kurulması ve Geliştirilmesi | 141.000 | 0 | 151.000 | 158.000 | 158.000 |
| Bütçe İçi | 141.000 | 0 | 151.000 | 158.000 | 158.000 |
| Bütçe Dışı | 0 | 0 | 0 | 0 | 0 |
| T O P L A M | 141.000 | 0 | 151.000 | 158.000 | 158.000 |
| Bütçe İçi | 141.000 | 0 | 151.000 | 158.000 | 158.000 |
| Bütçe Dışı | 0 | 0 | 0 | 0 | 0 |

Faaliyetlere İlişkin Açıklamalar:

Yükseköğretim Kurumları Araştırma Altyapısı Kurulması ve Geliştirilmesi

Üniversitemizde mülga Kalkınma Bakanlığı destekli Merkezi Araştırma Laboratuvarı kurulmuş, 2011 yılı itibarıyla de hizmet vermeye başlamıştır. Birim döner sermaye gelirleri ile Üniversite bünyesinde mevcut her türlü araç, gereç, cihaz ile birlikte araştırma laboratuvarı, uygulama ve araştırma merkezi ve benzeri birimler arasındaki ilişkilerde koordinasyonu sağlamak, geliştirmek, güçlendirmek; AR-GE olanaklarının birimler arası kullanıma açılmasını sağlamak, Üniversite birimlerinin ortak ihtiyacı olan ileri araştırma düzeneklerini temin ederek, Üniversite bünyesinde veya Merkeze bağlı olarak kurulan AR-GE birimlerinde ortak kullanıma sunmak, AR-GE faaliyetlerinin ortak ihtiyaçlarını karşılamak amacıyla merkez laboratuvarlarında alet bakımı, onarım, yapım, ayar ve benzeri hizmetleri verebilecek altyapıyı oluşturmak için çalışmalarına devam etmektedir

TEKİRDAĞ NAMIK KEMAL ÜNİVERSİTESİ PERFORMANS BİLGİSİ

Bütçe Yılı: 2022

Program Adı: HAYAT BOYU ÖĞRENME

Alt Program Adı: YÜKSEKÖĞRETİM KURUMLARI SÜREKLİ EĞİTİM FAALİYETLERİ
Gerekçe ve Açıklamalar

Alt Program Hedefi:

Toplumun tüm kesimlerine ihtiyaç duyduğu alanlarda eğitimler verilmesi, kamu kurum ve kuruluşları, özel sektör ve uluslararası kuruluşlarla işbirliğinin gelişmesine katkıda bulunulması

Performans Göstergeleri

| Performans Göstergesi | Ölçü Birimi | 2020 | 2021 Planlanan | 2021 YS Gerç. Tahmini | 2022 Hedef | 2023 Tahmin | 2024 Tahmin |
|--|-------------|------|----------------|-----------------------|------------|-------------|-------------|
| 1- Dezavantajlı gruplara yönelik sosyal entegrasyon ve kapsayıcılığa ilişkin yapılan faaliyet sayısı | Sayı | 9 | 0 | 8 | 10 | 15 | 20 |

Göstergeye İlişkin Açıklama:

Hesaplama Yöntemi: -

Verinin Kaynağı: Üniversitemiz Akademik Birimleri, Engelli Öğrenci Birimi, Sağlık, Kültür ve Spor Daire Başkanlığı

Sorumlu İdare:

| Performans Göstergesi | Ölçü Birimi | 2019 | 2021 Planlanan | 2021 YS Gerç. Tahmini | 2022 Hedef | 2023 Tahmin | 2024 Tahmin |
|--|-------------|------|----------------|-----------------------|------------|-------------|-------------|
| 2- Eğitim programlarına başvuran kişi sayısı | Sayı | 712 | 0 | 180 | 500 | 600 | 700 |

Göstergeye İlişkin Açıklama:

Hesaplama Yöntemi: -

Verinin Kaynağı: Sürekli Eğitim Merkezi

Sorumlu İdare:

| Performans Göstergesi | Ölçü Birimi | 2020 | 2021 Planlanan | 2021 YS Gerç. Tahmini | 2022 Hedef | 2023 Tahmin | 2024 Tahmin |
|---|-------------|------|----------------|-----------------------|------------|-------------|-------------|
| 3- Mezunlara yönelik gerçekleştirilen faaliyet sayısı | Sayı | 7 | 0 | 0 | 2 | 2 | 2 |

Göstergeye İlişkin Açıklama:

Hesaplama Yöntemi: -

Verinin Kaynağı: Üniversitemiz Akademik Birimleri

| Performans Göstergesi | Ölçü Birimi | 2020 | 2021 Planlanan | 2021 YS Gerç. Tahmini | 2022 Hedef | 2023 Tahmin | 2024 Tahmin |
|---|-------------|------|----------------|-----------------------|------------|-------------|-------------|
| 4- Sürekli Eğitim Merkezi (SEM) ve Dil Merkezi (DİLMER) tarafından mesleki eğitime yönelik verilen sertifika sayısı | Sayı | 300 | 0 | 132 | 400 | 500 | 600 |

Göstergeye İlişkin Açıklama:

Hesaplama Yöntemi: -

Verinin Kaynağı: Sürekli Eğitim Merkezi ve Yabancı Diller Yüksek Okulu

| Performans Göstergesi | Ölçü Birimi | 2020 | 2021 Planlanan | 2021 YS Gerç. Tahmini | 2022 Hedef | 2023 Tahmin | 2024 Tahmin |
|--|-------------|------|----------------|-----------------------|------------|-------------|-------------|
| 5- Tamamlanan sosyal sorumluluk projeleri sayısı | Sayı | 81 | 10 | 25 | 70 | 80 | 90 |

Göstergeye İlişkin Açıklama:

Hesaplama Yöntemi: -

Verinin Kaynağı: Tüm Birimler

| Performans Göstergesi | Ölçü Birimi | 2020 | 2021 Planlanan | 2021 YS Gerç. Tahmini | 2022 Hedef | 2023 Tahmin | 2024 Tahmin |
|--|-------------|------|----------------|-----------------------|------------|-------------|-------------|
| 6- Üniversitenin çevrecilik alanlarında aldığı ödül sayısı | Sayı | 0 | 0 | 0 | 2 | 1 | 1 |

Göstergeye İlişkin Açıklama:

Hesaplama Yöntemi: -

Verinin Kaynağı: TNKÜ Çevre Yönetimi Komisyonu Başkanlığı

Alt Program Kapsamında Yürütülecek Faaliyet Maliyetleri

| Faaliyetler | 2021 Bütçe | 2021 Harcama Haziran | 2022 Bütçe | 2023 Tahmin | 2024 Tahmin |
|--------------------|------------|----------------------|------------|-------------|-------------|
| T O P L A M | 0 | 0 | 0 | 0 | 0 |
| Bütçe İçi | 0 | 0 | 0 | 0 | 0 |
| Bütçe Dışı | 0 | 0 | 0 | 0 | 0 |

Faaliyetlere İlişkin Açıklamalar:

Toplum Hizmetine Sunulan Eğitim Programları, Kurs ve Seminerler

Yükseköğretim Kanunu (2547) çerçevesinde, toplumun tüm kesimlerinin ihtiyaç duyduğu alanlarda eğitimler düzenlenerek toplumsal katkı sağlanacaktır.

Yükseköğretim Kurumları Sosyal Sorumluluk Projeleri

Yükseköğretim Kanunu (2547) çerçevesinde, toplumun tüm kesimlerinin ihtiyaç duyduğu alanlarda sosyal sorumluluk projeleri düzenlenerek toplumsal katkı sağlanacaktır.

TEKİRDAĞ NAMIK KEMAL ÜNİVERSİTESİ PERFORMANS BİLGİSİ

Bütçe Yılı: 2022
Program Adı: TEDAVİ EDİCİ SAĞLIK

Alt Program Adı: TEDAVİ HİZMETLERİ
Gereke ve Açıklamalar

Tekirdağ Namık Kemal Üniversitesi Hastanesi Trakya'nın önemli bir kısmına sağlık hizmeti sunmaktadır. Uluslararası Sağlık Turizmi sertifikası olan ve bu konuda tam not alan bir üniversite hastanesine sahibiz. Bu belge bölgede bulunan üniversiteler içinde sadece bizim sahip olduğumuz bir belgedir. Üniversitemiz hastanesi KOAH hastalarının daha rahat nefes alıp, vermek için akciğere valf sisteminin ücretsiz olarak takılmasını sağlayan ülkemizdeki tek üniversite hastanesidir. Hastanemiz 2018 yılında Sağlık Bakanlığının Sağlıkta Kalite Standartları kapsamında değerlendirmesi sonucunda 96 puan alarak Sağlık Turizmi hizmeti vermeye hak kazanmıştır. Hastanemizin, göğüs hastalıkları hastalarına valf takılması, göz hastalıkları ABD'de kornea naklinin yapılıyor olması, Trakya Bölgesi'nde GETAT'ın Hastanemiz bünyesinde hizmet vermesi ayrıcalıklı hizmet alanlarıdır. Bu hizmetlerin yanı sıra tüm gebelerin, doğum öncesi, doğum ve doğum sonrası dönemle ilgili konularda bilgi sahibi olmalarını ve bilinçli doğum yapmalarını sağlamayı, normal doğum eylemi, ağrı yönetimi ve yeni rollerini benimsemeleri konularında bilgi ve beceri kazandırmayı amaçlamaktadır. Gebe okulumuza katılım ücretsiz olarak topluma hizmet vermektedir.

2021 yılında Ağız ve Diş Sağlığı Uygulama Merkezimiz kurulmuş ve hizmet vermeye başlamıştır.

Alt Program Hedefi:

Tedavi edici sağlık hizmetinin erişilebilir ve etkili olarak sunulmasının sağlanması

Performans Göstergeleri

| Performans Göstergesi | Ölçü Birimi | 2020 | 2021 Planlanan | 2021 YS Gerç. Tahmini | 2022 Hedef | 2023 Tahmin | 2024 Tahmin |
|-----------------------|-------------|--------|----------------|-----------------------|------------|-------------|-------------|
| 1- Ameliyat sayısı | Sayı | 35.371 | 60.000 | 45.000 | 46.000 | 48.000 | 50.000 |

Göstergeye İlişkin Açıklama:

Hesaplama Yöntemi: : Tekirdağ Namık Kemal Üniversitesi Hastanesi ameliyathanelerinde yapılan ameliyat sayıları dikkate alınmıştır.

Verinin Kaynağı: : Yapılan Ameliyat Sayısı

| Performans Göstergesi | Ölçü Birimi | 2020 | 2021 Planlanan | 2021 YS Gerç. Tahmini | 2022 Hedef | 2023 Tahmin | 2024 Tahmin |
|---|-------------|------|----------------|-----------------------|------------|-------------|-------------|
| 2- Üniversite hastaneleri nitelikli yatak oranı | Oran | 22 | 40 | 22,9 | 50 | 45 | 48 |

Göstergeye İlişkin Açıklama: Tekirdağ Namık Kemal Üniversitesi Hastanesinde bulunan yoğun bakım yatak sayılarının toplam yatak sayısına oranı dikkate alınmıştır. Hastane binasında gerçekleştirilen tadilatlar ile yoğun bakım yatak sayılarını artırmaya yönelik çalışmalar devam etmektedir.

Hesaplama Yöntemi: : Yoğun Bakım Yatak Sayısı/Toplam Yatak Sayısı

Hesaplama Yöntemi:

| Performans Göstergesi | Ölçü Birimi | 2020 | 2021 Planlanan | 2021 YS Gerç. Tahmini | 2022 Hedef | 2023 Tahmin | 2024 Tahmin |
|---|-------------|-------|----------------|-----------------------|------------|-------------|-------------|
| 3- Üniversite hastaneleri yatak doluluk oranı | Oran | 72,63 | 95 | 71 | 90 | 90 | 90 |

Göstergeye İlişkin Açıklama: 3. basamak hastane olarak tanımlanan Tekirdağ Namık Kemal Üniversitesi Hastanesi neredeyse tam doluluk oranı ile (2020 yılı sonu itibarıyla doluluk oranının artacağı beklenmektedir.) Trakya Bölgesindeki hasta potansiyelinin büyük çoğunluğuna hizmet vermektedir.

Hesaplama Yöntemi: : Yatan Hasta Sayısı/Toplam Yatak Sayısı

| Performans Göstergesi | Ölçü Birimi | 2020 | 2021 Planlanan | 2021 YS Gerç. Tahmini | 2022 Hedef | 2023 Tahmin | 2024 Tahmin |
|-----------------------|-------------|--------|----------------|-----------------------|------------|-------------|-------------|
| 4- Yatan hasta sayısı | Sayı | 20.237 | 50.000 | 25.000 | 30.000 | 30.000 | 30.000 |

Göstergeye İlişkin Açıklama: : Tekirdağ Namık Kemal Üniversitesi Hastanesinde yatarak tedavi görev hastaların sayısı dikkate alınmıştır

Hesaplama Yöntemi: : Yatan Hasta Sayısı

Verinin Kaynağı: Lütfen detay ekranından kaynak ve yayınlama sıklığı bilgilerini giriniz!

Alt Program Kapsamında Yürütülecek Faaliyet Maliyetleri

| Faaliyetler | 2021 Bütçe | 2021 Harcama Haziran | 2022 Bütçe | 2023 Tahmin | 2024 Tahmin |
|--|-------------------|----------------------|-------------------|-------------------|-------------------|
| Üniversite Genel Hastane Hizmetleri | 46.737.000 | 23.084.078 | 53.218.000 | 57.303.000 | 57.896.000 |
| Bütçe İçi | 46.737.000 | 23.084.078 | 53.218.000 | 57.303.000 | 57.896.000 |
| Bütçe Dışı | 0 | 0 | 0 | 0 | 0 |
| T O P L A M | 46.737.000 | 23.084.078 | 53.218.000 | 57.303.000 | 57.896.000 |
| Bütçe İçi | 46.737.000 | 23.084.078 | 53.218.000 | 57.303.000 | 57.896.000 |
| Bütçe Dışı | 0 | 0 | 0 | 0 | 0 |

Faaliyetlere İlişkin Açıklamalar:

Sağlık Hizmeti Sunumunda İhtiyaç Duyulan Tıbbî Cihaz, Malzeme ve İlaç Alımı

Hastanemiz kuruluşunda alınan bazı tıbbî cihazlar teknolojik ömrünü tamamlanmış olup yenilenmesi gerekmektedir. Hastanemiz ilaç ve sarf malzeme alımları Döner Sermaye Bütçesinden karşılanmaktadır.

Üniversite Genel Hastane Hizmetleri

Hastanemizde 64 poliklinikte hasta bakılmaktadır. Bölgemizin ihtiyacı olan, Nükleer Tıp ABD altında Pet CT Hizmet Alımı ihalesi için çalışmalar devam etmektedir.

Üniversite İhtisas Hastanesi Hizmetleri

TEKİRDAĞ NAMIK KEMAL ÜNİVERSİTESİ PERFORMANS BİLGİSİ

Bütçe Yılı: 2022
Program Adı: YÜKSEKÖĞRETİM

Alt Program Adı: ÖN LİSANS EĞİTİMİ, LİSANS EĞİTİMİ VE LİSANSÜSTÜ EĞİTİM
Gereke ve Açıklamalar

Tekirdağ Namik Kemal Üniversitesi kurumsal olarak ön lisans, lisans, yüksek lisans ve doktora düzeyinde var olan programlarına yenilerini eklemekte hem yeni programların tasarımında hem de faaliyette olan programların gözden geçirilmesinde tasarımı amaçlara ve belirtilen öğrenme çıktılarına uygun olarak gerçekleştirmektedir. Üniversitemiz 2020-2024 Stratejik Planındaki lisans program sayısının artırılmasının yanı sıra alt yapı iyileştirmeleri ve öğrenciler tarafından tercih edilirdikte ilerleme sağlanmaktadır. Program tasarımında ve iyileştirmelerinde yeterlilikler Türkiye Yükseköğretim Yeterlilikleri Çerçevesi esas alınarak hazırlanmaktadır. Üniversitemiz önlisans programları bölgemizin ihtiyaçlarına yönelik açılmaktadır. Uygulamalı programların müfredatı 3+1 şeklinde düzenlenmiş birçok şirketle bu konuda protokol imzalanmıştır. Öğrenciler 1 öğretim dönemini sahada tamamlamakta ve sahaya hazır eleman olarak mezun olmaktadır. Lisans programlarımızın bazılarında da sektör tümleşik eğitim ve intörn mühendislik uygulamaları mevcuttur. Lisansüstünde disiplinler arası programlar bulunmaktadır. Lisansüstü öğrencilerimizin doktora tezleri Üniversitemiz Bilimsel Araştırma Koordinatörlüğü tarafından desteklenmektedir.

Alt Program Hedefi:

Mesleki yeterlilik sahibi ve gelişime açık mezunlar yetiştirilmesi

Performans Göstergeleri

| Performans Göstergesi | Ölçü Birimi | 2020 | 2021 Planlanan | 2021 YS Gerç. Tahmini | 2022 Hedef | 2023 Tahmin | 2024 Tahmin |
|---|-------------|------|----------------|-----------------------|------------|-------------|-------------|
| 1- Doktora eğitimini tamamlayanların sayısı | Sayı | 22 | 30 | 15 | 25 | 25 | 28 |

Göstergeye İlişkin Açıklama:

Hesaplama Yöntemi: -

Verinin Kaynağı: YÖK İzleme Kriteri

| Performans Göstergesi | Ölçü Birimi | 2020 | 2021 Planlanan | 2021 YS Gerç. Tahmini | 2022 Hedef | 2023 Tahmin | 2024 Tahmin |
|---|-------------|------|----------------|-----------------------|------------|-------------|-------------|
| 2- Eğitim bilimleri kontenjan doluluk oranı | Oran | 0 | 0 | 0 | 0 | 0 | 0 |

Göstergeye İlişkin Açıklama:

Hesaplama Yöntemi: -

Verinin Kaynağı: Öğrenci İşleri Daire Başkanlığı

| Performans Göstergesi | Ölçü Birimi | 2020 | 2021 Planlanan | 2021 YS Gerç. Tahmini | 2022 Hedef | 2023 Tahmin | 2024 Tahmin |
|---|-------------|------|----------------|-----------------------|------------|-------------|-------------|
| 3- Eğitimin program süresinde bitirilme oranı | Oran | 39 | 45 | 65 | 70 | 70 | 70 |

Göstergeye İlişkin Açıklama:

Hesaplama Yöntemi: -

Verinin Kaynağı: Öğrenci İşleri Daire Başkanlığı

| Performans Göstergesi | Ölçü Birimi | 2020 | 2021 Planlanan | 2021 YS Gerç. Tahmini | 2022 Hedef | 2023 Tahmin | 2024 Tahmin |
|--|-------------|-------|----------------|-----------------------|------------|-------------|-------------|
| 4- Fen bilimleri kontenjan doluluk oranı | Oran | 92,67 | 90 | 92 | 97 | 95 | 95 |

Göstergeye İlişkin Açıklama:

Hesaplama Yöntemi: -

Verinin Kaynağı: Öğrenci İşleri Daire Başkanlığı

Sorumlu İdare:

| Performans Göstergesi | Ölçü Birimi | 2020 | 2021 Planlanan | 2021 YS Gerç. Tahmini | 2022 Hedef | 2023 Tahmin | 2024 Tahmin |
|---|-------------|---------|----------------|-----------------------|------------|-------------|-------------|
| 5- Kütüphanede bulunan basılı ve elektronik kaynak sayısı | Sayı | 389.944 | 296.650 | 348.721 | 400.000 | 400.000 | 390.000 |

Göstergeye İlişkin Açıklama:

Hesaplama Yöntemi: -

Verinin Kaynağı: Kütüphane ve Dökümantasyon Daire Başkanlığı

Sorumlu İdare:

| Performans Göstergesi | Ölçü Birimi | 2020 | 2021 Planlanan | 2021 YS Gerç. Tahmini | 2022 Hedef | 2023 Tahmin | 2024 Tahmin |
|--|-------------|-------|----------------|-----------------------|------------|-------------|-------------|
| 6- Kütüphanede bulunan öğrenci başına düşen basılı ve elektronik kaynak sayısı | Sayı | 12,07 | 6 | 16 | 20 | 19 | 20 |

Göstergeye İlişkin Açıklama:

Hesaplama Yöntemi: -

Verinin Kaynağı: Kütüphane ve Dökümantasyon Daire Başkanlığı

Sorumlu İdare:

| Performans Göstergesi | Ölçü Birimi | 2020 | 2021 Planlanan | 2021 YS Gerç. Tahmini | 2022 Hedef | 2023 Tahmin | 2024 Tahmin |
|--|-------------|-------|----------------|-----------------------|------------|-------------|-------------|
| 7- Kütüphaneden yararlanan kişi sayısı | Sayı | 5.880 | 0 | 2.000 | 5.000 | 5.000 | 5.000 |

Göstergeye İlişkin Açıklama:

Hesaplama Yöntemi: -

Verinin Kaynağı: Kütüphane ve Dökümantasyon Daire Başkanlığı

Sorumlu İdare:

| Performans Göstergesi | Ölçü Birimi | 2020 | 2021 Planlanan | 2021 YS Gerç. Tahmini | 2022 Hedef | 2023 Tahmin | 2024 Tahmin |
|--|-------------|------|----------------|-----------------------|------------|-------------|-------------|
| 8- Lisansüstü öğrencilerin toplam öğrenciler içindeki payı | Oran | 0,06 | 6 | 0,08 | 0,08 | 0,1 | 0,1 |

Göstergeye İlişkin Açıklama:

Hesaplama Yöntemi: -

Verinin Kaynağı: Öğrenci İşleri Daire Başkanlığı

Sorumlu İdare:

| Performans Göstergesi | Ölçü Birimi | 2020 | 2021 Planlanan | 2021 YS Gerç. Tahmini | 2022 Hedef | 2023 Tahmin | 2024 Tahmin |
|--------------------------------------|-------------|------|----------------|-----------------------|------------|-------------|-------------|
| 9- Öğrenci başına düşen eğitim alanı | Metrekare | 0,68 | 1,3 | 1 | 1 | 1,25 | 1,5 |

Göstergeye İlişkin Açıklama:

Hesaplama Yöntemi: -

Verinin Kaynağı: Yapı İşleri ve Teknik Daire Başkanlığı

Sorumlu İdare:

| Performans Göstergesi | Ölçü Birimi | 2020 | 2021 Planlanan | 2021 YS Gerç. Tahmini | 2022 Hedef | 2023 Tahmin | 2024 Tahmin |
|--------------------------------------|-------------|-------|----------------|-----------------------|------------|-------------|-------------|
| 10- Öğrenci başına düşen kapalı alan | Metrekare | 11,29 | 9 | 12 | 13 | 14 | 15 |

Göstergeye İlişkin Açıklama:

Hesaplama Yöntemi: -

Verinin Kaynağı: Yapı İşleri ve Teknik Daire Başkanlığı

Sorumlu İdare:

| Performans Göstergesi | Ölçü Birimi | 2020 | 2021 Planlanan | 2021 YS Gerç. Tahmini | 2022 Hedef | 2023 Tahmin | 2024 Tahmin |
|---|-------------|------|----------------|-----------------------|------------|-------------|-------------|
| 11- Öğrenci değişim programlarından yararlanan öğrencilerin oranı | Oran | 0,02 | 0,02 | 0,01 | 0,03 | 0,03 | 0,03 |

Göstergeye İlişkin Açıklama:

Hesaplama Yöntemi: -

Verinin Kaynağı: Strateji Plan Değerleme Raporu

Sorumlu İdare:

| Performans Göstergesi | Ölçü Birimi | 2020 | 2021 Planlanan | 2021 YS Gerç. Tahmini | 2022 Hedef | 2023 Tahmin | 2024 Tahmin |
|---|-------------|------|----------------|-----------------------|------------|-------------|-------------|
| 12- Öğretim üyesi başına düşen öğrenci sayısı | Sayı | 50 | 40 | 52 | 30 | 30 | 30 |

Göstergeye İlişkin Açıklama:

Hesaplama Yöntemi: -

Verinin Kaynağı: Öğrenci İşleri Daire Başkanlığı

Sorumlu İdare:

| Performans Göstergesi | Ölçü Birimi | 2020 | 2021 Planlanan | 2021 YS Gerç. Tahmini | 2022 Hedef | 2023 Tahmin | 2024 Tahmin |
|--|-------------|------|----------------|-----------------------|------------|-------------|-------------|
| 13- Sağlık bilimleri kontenjan doluluk oranı | Oran | 90 | 92 | 0,92 | 0,92 | 0,93 | 0,95 |

Göstergeye İlişkin Açıklama:

Hesaplama Yöntemi: -

Verinin Kaynağı: Öğrenci İşleri Daire Başkanlığı

Sorumlu İdare:

| Performans Göstergesi | Ölçü Birimi | 2020 | 2021 Planlanan | 2021 YS Gerç. Tahmini | 2022 Hedef | 2023 Tahmin | 2024 Tahmin |
|---|-------------|-------|----------------|-----------------------|------------|-------------|-------------|
| 14- Sosyal bilimler kontenjan doluluk oranı | Oran | 83,81 | 92 | 0,88 | 0,9 | 0,95 | 0,95 |

Göstergeye İlişkin Açıklama:

Hesaplama Yöntemi: -

Verinin Kaynağı: Öğrenci İşleri Daire Başkanlığı

Sorumlu İdare:

| Performans Göstergesi | Ölçü Birimi | 2020 | 2021 Planlanan | 2021 YS Gerç. Tahmini | 2022 Hedef | 2023 Tahmin | 2024 Tahmin |
|--|-------------|------|----------------|-----------------------|------------|-------------|-------------|
| 15- Teknokent veya Teknoloji Transfer Ofisi (TTO) projelerine katılan öğrenci sayısı | Sayı | 2 | 2 | 3 | 5 | 4 | 4 |

Göstergeye İlişkin Açıklama:

Hesaplama Yöntemi: -

Verinin Kaynağı: Teknoloji ve Transfer Ofisi

Sorumlu İdare:

| Performans Göstergesi | Ölçü Birimi | 2020 | 2021 Planlanan | 2021 YS Gerç. Tahmini | 2022 Hedef | 2023 Tahmin | 2024 Tahmin |
|--|-------------|------|----------------|-----------------------|------------|-------------|-------------|
| 16- Uluslararası kuruluşlarla ortak uygulanan eğitim programı sayısı | Sayı | 0 | 0 | 0 | 0 | 0 | 0 |

Göstergeye İlişkin Açıklama:

Hesaplama Yöntemi: -

Verinin Kaynağı: Öğrenci İşleri Daire Başkanlığı

Sorumlu İdare:

| Performans Göstergesi | Ölçü Birimi | 2020 | 2021 Planlanan | 2021 YS Gerç. Tahmini | 2022 Hedef | 2023 Tahmin | 2024 Tahmin |
|---|-------------|------|----------------|-----------------------|------------|-------------|-------------|
| 17- Yabancı dilde eğitim veren program sayısı | Sayı | 11 | 5 | 0 | 10 | 13 | 15 |

Göstergeye İlişkin Açıklama:

Hesaplama Yöntemi: -

Verinin Kaynağı: Öğrenci İşleri Daire Başkanlığı

Sorumlu İdare:

| Performans Göstergesi | Ölçü Birimi | 2020 | 2021 Planlanan | 2021 YS Gerç. Tahmini | 2022 Hedef | 2023 Tahmin | 2024 Tahmin |
|--|-------------|------|----------------|-----------------------|------------|-------------|-------------|
| 18- Yabancı uyruklu akademisyen sayısı | Sayı | 4 | 4 | 4 | 4 | 4 | 5 |

Göstergeye İlişkin Açıklama:

Hesaplama Yöntemi: -

Verinin Kaynağı: Personel Daire Başkanlığı

Sorumlu İdare:

| Performans Göstergesi | Ölçü Birimi | 2020 | 2021 Planlanan | 2021 YS Gerç. Tahmini | 2022 Hedef | 2023 Tahmin | 2024 Tahmin |
|------------------------------------|-------------|-------|----------------|-----------------------|------------|-------------|-------------|
| 19- Yabancı uyruklu öğrenci sayısı | Sayı | 1.230 | 1.400 | 446 | 500 | 500 | 500 |

Göstergeye İlişkin Açıklama:

Hesaplama Yöntemi: -

Verinin Kaynağı: Öğrenci İşleri Daire Başkanlığı

Sorumlu İdare:

| Performans Göstergesi | Ölçü Birimi | 0 | 2021 Planlanan | 2021 YS Gerç. Tahmini | 2022 Hedef | 2023 Tahmin | 2024 Tahmin |
|--|-------------|---|----------------|-----------------------|------------|-------------|-------------|
| 20- Yan dal ve çift ana dal programından mezun olanların toplam mezun sayısına oranı | Oran | 0 | 0 | 2 | 5 | 5 | 6 |

Göstergeye İlişkin Açıklama:

Hesaplama Yöntemi: -

Verinin Kaynağı: Öğrenci İşleri Daire Başkanlığı

Sorumlu İdare:

Alt Program Kapsamında Yürütülecek Faaliyet Maliyetleri

| Faaliyetler | 2021 Bütçe | 2021 Harcama Haziran | 2022 Bütçe | 2023 Tahmin | 2024 Tahmin |
|---|--------------------|----------------------|--------------------|--------------------|--------------------|
| Doktora Öğrencilerine Yönelik Burs Hizmetleri | 0 | 230.056 | 0 | 0 | 0 |
| Bütçe İçi | 0 | 230.056 | 0 | 0 | 0 |
| Bütçe Dışı | 0 | 0 | 0 | 0 | 0 |
| Doktora ve Tıpta Uzmanlık Eğitimi | 7.787.000 | 5.074.452 | 8.410.000 | 8.923.000 | 8.923.000 |
| Bütçe İçi | 7.787.000 | 5.074.452 | 8.410.000 | 8.923.000 | 8.923.000 |
| Bütçe Dışı | 0 | 0 | 0 | 0 | 0 |
| Lisans Öğrencilerine Yönelik Burs Hizmetleri | 0 | 303.004 | 0 | 0 | 0 |
| Bütçe İçi | 0 | 303.004 | 0 | 0 | 0 |
| Bütçe Dışı | 0 | 0 | 0 | 0 | 0 |
| Yabancı Uyruklu Öğrenci Programı Kapsamında Yürütülen Hizmetler | 0 | 134.661 | 0 | 0 | 0 |
| Bütçe İçi | 0 | 134.661 | 0 | 0 | 0 |
| Bütçe Dışı | 0 | 0 | 0 | 0 | 0 |
| Yükseköğretim Kurumları Bilgi ve Kültürel Kaynaklar ile Sportif Altyapının Geliştirilmesi Hizmetleri | 3.091.000 | 1.008.134 | 4.173.000 | 4.691.000 | 4.882.000 |
| Bütçe İçi | 3.091.000 | 1.008.134 | 4.173.000 | 4.691.000 | 4.882.000 |
| Bütçe Dışı | 0 | 0 | 0 | 0 | 0 |
| Yükseköğretim Kurumları Birinci Öğretim | 213.947.000 | 115.812.771 | 222.356.000 | 235.721.000 | 237.971.000 |
| Bütçe İçi | 213.947.000 | 115.812.771 | 222.356.000 | 235.721.000 | 237.971.000 |
| Bütçe Dışı | 0 | 0 | 0 | 0 | 0 |
| Yükseköğretim Kurumları İkinci Öğretim | 4.030.000 | 968.068 | 4.260.000 | 4.533.000 | 4.533.000 |
| Bütçe İçi | 4.030.000 | 968.068 | 4.260.000 | 4.533.000 | 4.533.000 |
| Bütçe Dışı | 0 | 0 | 0 | 0 | 0 |
| Yükseköğretim Kurumları Tezsiz Yüksek Lisans | 612.000 | 136.301 | 657.000 | 697.000 | 697.000 |
| Bütçe İçi | 612.000 | 136.301 | 657.000 | 697.000 | 697.000 |
| Bütçe Dışı | 0 | 0 | 0 | 0 | 0 |
| Yükseköğretim Kurumları Yaz Okulları | 0 | 0 | 0 | 0 | 0 |
| Bütçe İçi | 0 | 0 | 0 | 0 | 0 |
| Bütçe Dışı | 0 | 0 | 0 | 0 | 0 |
| T O P L A M | 229.467.000 | 123.667.447 | 239.856.000 | 254.565.000 | 257.006.000 |
| Bütçe İçi | 229.467.000 | 123.667.447 | 239.856.000 | 254.565.000 | 257.006.000 |
| Bütçe Dışı | 0 | 0 | 0 | 0 | 0 |

Faaliyetlere İlişkin Açıklamalar:

Doktora Öğrencilerine Yönelik Burs Hizmetleri

Doktora öğrencilerinin çalışmalarına destek olmak amacıyla 100/2000 burs ödemeleri yapılmaktadır.

Doktora ve Tıpta Uzmanlık Eğitimi

Üniversitemiz çok sayıda yüksek lisans ve doktora programıyla lisansüstü eğitim olanağı sunmaktadır.

Lisans Öğrencilerine Yönelik Burs Hizmetleri

Lisans öğrencilerine yönelik gelir durumu düşük olan öğrencilere gerekli destekler sağlanmaktadır.

Yabancı Uyruklu Öğrenci Programı Kapsamında Yürütülen Hizmetler

Üniversitemizde İCO (Uluslararası İşbirliği Ofisi) tarafından yabancı uyruklu öğrencilere yönelik oryantasyon etkinlikleri yürütülmektedir.

Yükseköğretim Kurumları Açıköğretim

Yükseköğretim Kanunu (2547)

Yükseköğretim Kurumları Bilgi ve Kültürel Kaynaklar ile Sportif Altyapının Geliştirilmesi Hizmetleri

Üniversitemiz kütüphanesi tarafından zengin bilgi kaynakları ile araştırma, eğitim, öğretim faaliyetlerinin yürütülmesi ve desteklenmesi sağlanmaktadır.

Yükseköğretim Kurumları Birinci Öğretim

Yükseköğretim Kanunu (2547) çerçevesinde Üniversitemizde eğitim-öğretim faaliyetleri sürdürülmektedir.

Yükseköğretim Kurumları İkinci Öğretim

Üniversitemizde ikinci öğretim faaliyetleri yürütülmekte ve bu kapsamdaki hizmetler desteklenmektedir.

Yükseköğretim Kurumları Tezsiz Yüksek Lisans

Yükseköğretim Kanunu (2547) çerçevesinde eğitim-öğretim faaliyetleri sürdürülmektedir.

Yükseköğretim Kurumları Uluslararası Ortak Eğitim ve Öğretim Programı

Yükseköğretim Kanunu (2547) çerçevesinde Üniversitemizde Uluslararası Ortak Lisans-Yüksek Lisans ve Doktora programları yürütülmektedir.

Yükseköğretim Kurumları Uzaktan Eğitim

Üniversitemizde, uzaktan eğitim süreçlerinin daha etkin, verimli ve kaliteli yürütülmesi için ODTÜ UZEM (Uzaktan Eğitim Merkezi) kurulmuştur.

Yükseköğretim Kurumları Yaz Okulları

Üniversitemizde, öğrencilerin zorunlu derslerde yığılmalarını önlemek ve erken mezun olmalarını sağlamak için yaz okulu uygulaması yapılmaktadır.

Alt Program Adı:

ÖĞRETİM ELEMANLARINA SAĞLANAN BURS VE DESTEKLER

Gerekçe ve Açıklamalar

Üniversitemiz öğrencilerinin ilgi ve yetenekleri doğrultusunda, ülkemizin kalkınmasına ve bölgemizin ihtiyaçlarına cevap verecek şekilde yetiştirilmesi için öğretim elemanlarımıza yönelik hizmet içi ve eğitimcilerin eğitimleri yapılmaktadır. Ayrıca öğretim elemanlarımız mesleki bilgisini artırmak amacıyla yurt içi veya yurt dışında geçici olarak görevlendirilmektedir.

Alt Program Hedefi:

Alanında yetkin, araştırmacı, bilgi üreten ve aktaran akademisyenler yetiştirilmesi

Performans Göstergeleri

| Performans Göstergesi | Ölçü Birimi | 2020 | 2021 Planlanan | 2021 YS Gerç. Tahmini | 2022 Hedef | 2023 Tahmin | 2024 Tahmin |
|--|-------------|------|----------------|-----------------------|------------|-------------|-------------|
| 1- SCI, SCI-Expanded, SSCI ve AHCI kapsamındaki dergilerde öğretim elemanı başına düşen yayın sayısı | Sayı | 0,13 | 0,3 | 0,11 | 0,3 | 0,3 | 0,3 |

Gösteregeye İlişkin Açıklama:**Hesaplama Yöntemi:**

Verinin Kaynağı: Akademik Veri Sistemi

Sorumlu İdare:

| Performans Göstergesi | Ölçü Birimi | 2020 | 2021 Planlanan | 2021 YS Gerç. Tahmini | 2022 Hedef | 2023 Tahmin | 2024 Tahmin |
|--|-------------|------|----------------|-----------------------|------------|-------------|-------------|
| 2- Araştırma bursundan yararlanan öğrenci sayısı | Sayı | 10 | 0 | 13 | 30 | 40 | 50 |

Gösteregeye İlişkin Açıklama:**Hesaplama Yöntemi:** Araştırma Bursundan yararlanan bursiyer sayısı**Verinin Kaynağı:** BAP Birimi**Sorumlu İdare:**

| Performans Göstergesi | Ölçü Birimi | 2020 | 2021 Planlanan | 2021 YS Gerç. Tahmini | 2022 Hedef | 2023 Tahmin | 2024 Tahmin |
|---|-------------|------|----------------|-----------------------|------------|-------------|-------------|
| 3- YÖK tarafından öncelikli alanlarında sağlanan burslardan yararlanan doktora öğrenci sayısı | Sayı | 16 | 10 | 10 | 25 | 22 | 24 |

Gösteregeye İlişkin Açıklama:**Hesaplama Yöntemi:** 100/2000 Projesi kapsamındaki öğrenci sayısı**Verinin Kaynağı:** Sağlık Kültür ve Spor Daire Başkanlığı**Sorumlu İdare:**

| Performans Göstergesi | Ölçü Birimi | 2020 | 2021 Planlanan | 2021 YS Gerç. Tahmini | 2022 Hedef | 2023 Tahmin | 2024 Tahmin |
|---|-------------|------|----------------|-----------------------|------------|-------------|-------------|
| 4- Yükseköğretim Kurulu, Türkiye Bilimler Akademisi ve TÜBİTAK bilim, teşvik ve sanat ödülleri sayısı | Sayı | 0 | 0 | 0 | 2 | 2 | 1 |

Gösteregeye İlişkin Açıklama:**Hesaplama Yöntemi:****Verinin Kaynağı:** Kurum İç Değerlendirme Raporu**Sorumlu İdare:**

Alt Program Kapsamında Yürütülecek Faaliyet Maliyetleri

| Faaliyetler | 2021 Bütçe | 2021 Harcama Haziran | 2022 Bütçe | 2023 Tahmin | 2024 Tahmin |
|--|------------|----------------------|------------|-------------|-------------|
| Öğretim Üyesi Yetiştirme Programı ve Yurtdışı Destek Hizmetleri | 0 | 0 | 0 | 0 | 0 |
| Bütçe İçi | 0 | 0 | 0 | 0 | 0 |
| Bütçe Dışı | 0 | 0 | 0 | 0 | 0 |
| T O P L A M | 0 | 0 | 0 | 0 | 0 |
| Bütçe İçi | 0 | 0 | 0 | 0 | 0 |
| Bütçe Dışı | 0 | 0 | 0 | 0 | 0 |

Faaliyetlere İlişkin Açıklamalar:**Öğretim Elemanlarına Yönelik Yabancı Dil Kursu Hizmetleri****Öğretim Üyesi Yetiştirme Programı ve Yurtdışı Destek Hizmetleri**

Alt Program Adı: YÜKSEKÖĞRETİMDE ÖĞRENCİ YAŞAMI

Gerekçe ve Açıklamalar

Üniversitemizde eğitim gören öğrencilerimizin kullanımına yönelik tesis ve alt yapılar içerisinde üniversite yemekhanesi, teknoloji donanımlı çalışma alanları, kütüphaneler, sosyal yaşam merkezi, okuma salonları, bilgisayar laboratuvarları yer almaktadır. Ayrıca kapalı spor salonu kompleksi, kapalı yüzme havuzu, fitnes salonu, stadyum, tenis sahası, basketbol sahası gibi sportif faaliyetlere ilişkin olanaklar mevcuttur. Üniversitemizde kültür ve sanat alanında öğrenci gelişimine katkı sağlamak amacıyla ücretsiz kurslar düzenlenmektedir. Dönem sonunda bahar şenlikleri adı altında tiyatro, sinema gibi bütün öğrenci topluluklarının etkinliklerinin sergilendiği ortamlar oluşturulmaktadır. Gerçekleştirilen teknik geziler ile de öğrencilerimize sosyal ve kültürel faaliyetler sağlanmaktadır.

Alt Program Hedefi:

Yükseköğretim öğrencilerine sunulan beslenme ve barınma hizmetlerinin kalitesinin artırılması; öğrencilerin kişisel ve sosyal gelişimi desteklenerek yaşam kalitesinin yükseltilmesi

Performans Göstergeleri

| Performans Göstergesi | Ölçü Birimi | 0 | 2021 Planlanan | 2021 YS Gerç. Tahmini | 2022 Hedef | 2023 Tahmin | 2024 Tahmin |
|---|-------------|---|----------------|-----------------------|------------|-------------|-------------|
| 1- Barınma hizmetlerinden yararlanan öğrenci sayısı | Sayı | 0 | 0 | 0 | 0 | 0 | 0 |

Göstergeye İlişkin Açıklama:**Hesaplama Yöntemi:**

Verinin Kaynağı: Sağlık Kültür ve Spor Daire Başkanlığı

Sorumlu İdare:

| Performans Göstergesi | Ölçü Birimi | 2020 | 2021 Planlanan | 2021 YS Gerç. Tahmini | 2022 Hedef | 2023 Tahmin | 2024 Tahmin |
|--|-------------|--------|----------------|-----------------------|------------|-------------|-------------|
| 2- Beslenme hizmetlerinden yararlanan öğrenci sayısı | Sayı | 28.746 | 30.000 | 15.000 | 30.000 | 30.000 | 30.000 |

Göstergeye İlişkin Açıklama:**Hesaplama Yöntemi:**

Verinin Kaynağı: Sağlık Kültür ve Spor Daire Başkanlığı

Sorumlu İdare:

| Performans Göstergesi | Ölçü Birimi | 2020 | 2021 Planlanan | 2021 YS Gerç. Tahmini | 2022 Hedef | 2023 Tahmin | 2024 Tahmin |
|---|-------------|------|----------------|-----------------------|------------|-------------|-------------|
| 3- Öğrenci başına düşen sosyal donatı alanı | Metrekare | 0,79 | 1 | 1 | 1,5 | 2 | 2,5 |

Göstergeye İlişkin Açıklama:

Hesaplama Yöntemi: -

Verinin Kaynağı: Yapı İşleri ve Teknik Daire Başkanlığı

Sorumlu İdare:

| Performans Göstergesi | Ölçü Birimi | 2020 | 2021 Planlanan | 2021 YS Gerç. Tahmini | 2022 Hedef | 2023 Tahmin | 2024 Tahmin |
|-------------------------------------|-------------|------|----------------|-----------------------|------------|-------------|-------------|
| 4- Öğrenci kulüp ve topluluk sayısı | Sayı | 79 | 75 | 80 | 95 | 90 | 90 |

Göstergeye İlişkin Açıklama:

Hesaplama Yöntemi: -

Verinin Kaynağı: Sağlık Kültür ve Spor Daire Başkanlığı

Sorumlu İdare:

| Performans Göstergesi | Ölçü Birimi | 2020 | 2021 Planlanan | 2021 YS Gerç. Tahmini | 2022 Hedef | 2023 Tahmin | 2024 Tahmin |
|--|-------------|------|----------------|-----------------------|------------|-------------|-------------|
| 5- Sosyal, kültürel ve sportif faaliyet sayısı | Sayı | 14 | 250 | 12 | 250 | 230 | 200 |

Göstergeye İlişkin Açıklama:

Hesaplama Yöntemi: -

Verinin Kaynağı: Sağlık Kültür ve Spor Daire Başkanlığı

Sorumlu İdare:

| Performans Göstergesi | Ölçü Birimi | 2020 | 2021 Planlanan | 2021 YS Gerç. Tahmini | 2022 Hedef | 2023 Tahmin | 2024 Tahmin |
|---|-------------|------|----------------|-----------------------|------------|-------------|-------------|
| 6- Yükseköğretimde öğrenci başına barınma harcaması | TL | 0 | 0 | 0 | 0 | 0 | 0 |

Göstergeye İlişkin Açıklama:

Hesaplama Yöntemi: -

Verinin Kaynağı: Sağlık Kültür ve Spor Daire Başkanlığı

Sorumlu İdare:

| Performans Göstergesi | Ölçü Birimi | 2020 | 2021 Planlanan | 2021 YS Gerç. Tahmini | 2022 Hedef | 2023 Tahmin | 2024 Tahmin |
|--|-------------|------|----------------|-----------------------|------------|-------------|-------------|
| 7- Yükseköğretimde öğrenci başına beslenme harcaması | TL | 96 | 8.000 | 100 | 120 | 125 | 150 |

Göstergeye İlişkin Açıklama:

Hesaplama Yöntemi: -

Verinin Kaynağı: Sağlık Kültür ve Spor Daire Başkanlığı

Sorumlu İdare:

| Performans Göstergesi | Ölçü Birimi | 2020 | 2021 Planlanan | 2021 YS Gerç. Tahmini | 2022 Hedef | 2023 Tahmin | 2024 Tahmin |
|--|-------------|------|----------------|-----------------------|------------|-------------|-------------|
| 8- Yükseköğretimde öğrenci yaşamından memnuniyet oranı | Oran | 3,69 | 2,5 | 0 | 0 | 0 | 0 |

Göstergeye İlişkin Açıklama:

Hesaplama Yöntemi: -

Verinin Kaynağı: Kurum İç Değerlendirme Raporu

Sorumlu İdare:

| Performans Göstergesi | Ölçü Birimi | 2020 | 2021 Planlanan | 2021 YS Gerç. Tahmini | 2022 Hedef | 2023 Tahmin | 2024 Tahmin |
|--|-------------|------|----------------|-----------------------|------------|-------------|-------------|
| 9- Yükseköğretimde öğrencilere sunulan sağlık hizmetinden yararlanan öğrenci sayısının toplam öğrenci sayısına oranı | Oran | 0 | 0 | 0 | 0 | 0 | 0 |

Göstereye İlişkin Açıklama:

Hesaplama Yöntemi:

Verinin Kaynağı: Sağlık Kültür ve Spor Daire Başkanlığı

Sorumlu İdare:

Alt Program Kapsamında Yürütülecek Faaliyet Maliyetleri

| Faaliyetler | 2021 Bütçe | 2021 Harcama Haziran | 2022 Bütçe | 2023 Tahmin | 2024 Tahmin |
|---|------------------|----------------------|-------------------|-------------------|-------------------|
| Yükseköğretimde Beslenme Hizmetleri | 2.391.000 | 0 | 2.545.000 | 2.695.000 | 2.695.000 |
| Bütçe İçi | 2.391.000 | 0 | 2.545.000 | 2.695.000 | 2.695.000 |
| Bütçe Dışı | 0 | 0 | 0 | 0 | 0 |
| Yükseköğretimde Kültür ve Spor Hizmetleri | 451.000 | 18.473 | 485.000 | 511.000 | 511.000 |
| Bütçe İçi | 451.000 | 18.473 | 485.000 | 511.000 | 511.000 |
| Bütçe Dışı | 0 | 0 | 0 | 0 | 0 |
| Yükseköğretimde Öğrenci Yaşamına İlişkin Diğer Hizmetler | 6.453.000 | 3.131.266 | 7.148.000 | 7.732.000 | 7.732.000 |
| Bütçe İçi | 6.453.000 | 3.131.266 | 7.148.000 | 7.732.000 | 7.732.000 |
| Bütçe Dışı | 0 | 0 | 0 | 0 | 0 |
| Yükseköğretimde Sağlık Hizmetleri | 18.000 | 0 | 18.000 | 20.000 | 20.000 |
| Bütçe İçi | 18.000 | 0 | 18.000 | 20.000 | 20.000 |
| Bütçe Dışı | 0 | 0 | 0 | 0 | 0 |
| T O P L A M | 9.313.000 | 3.149.739 | 10.196.000 | 10.958.000 | 10.958.000 |
| Bütçe İçi | 9.313.000 | 3.149.739 | 10.196.000 | 10.958.000 | 10.958.000 |
| Bütçe Dışı | 0 | 0 | 0 | 0 | 0 |

Faaliyetlere İlişkin Açıklamalar:

Yükseköğretimde Barınma Hizmetleri

Üniversitemiz bütçesinden öğrenci barınması için harcama bulunmamaktadır.

Yükseköğretimde Beslenme Hizmetleri

Üniversitemizde beslenme hizmeti SKSDB tarafından karşılanmaktadır

Yükseköğretimde Kültür ve Spor Hizmetleri

Yükseköğretim Kanunu (2547) kapsamında SKSDB bünyesinde spor-kültür faaliyetleri gerçekleştirilmektedir.

Yükseköğretimde Öğrenci Yaşamına İlişkin Diğer Hizmetler

Yükseköğretimde Sağlık Hizmetleri

D. İdarenin Toplam Kaynak İhtiyacı

1-Faaliyetler Düzeyinde İdare Performans Programı Maliyeti

| FAALİYET MALİYETLERİ TABLOSU | | | | | |
|------------------------------|---|------------------------|------------|-------------|-------------|
| İdare Adı | TEKİRDAĞ NAMIK KEMAL ÜNİVERSİTESİ | | | | |
| Program Adı | ARAŞTIRMA, GELİŞTİRME VE YENİLİK | | | | |
| Alt Program Adı | ARAŞTIRMA ALTYAPILARI | | | | |
| Alt Program Hedefi | Ülkemizin bilgi birikiminin arttırılmasına ve teknolojik gelişimine katkıda bulunmak üzere yükseköğretim kurumlarında araştırma altyapılarının kurulması ve kapasitelerinin güçlendirilmesi | | | | |
| Faaliyet Adı | Yükseköğretim Kurumları Araştırma Altyapısı Kurulması ve Geliştirilmesi | | | | |
| Açıklama | Üniversitemizde mülga Kalkınma Bakanlığı destekli Merkezi Araştırma Laboratuvarı kurulmuş, 2011 yılı itibariyle de hizmet vermeye başlamıştır. Birim döner sermaye gelirleri ile Üniversite bünyesinde mevcut her türlü araç, gereç, cihaz ile birlikte araştırma laboratuvarı, uygulama ve araştırma merkezi ve benzeri birimler arasındaki ilişkilerde koordinasyonu sağlamak, geliştirmek, güçlendirmek; AR-GE olanaklarının birimler arası kullanıma açılmasını sağlamak, Üniversite birimlerinin ortak ihtiyacı olan ileri araştırma düzeneklerini temin ederek, Üniversite bünyesinde veya Merkeze bağlı olarak kurulan AR-GE birimlerinde ortak kullanıma sunmak, AR-GE faaliyetlerinin ortak ihtiyaçlarını karşılamak amacıyla merkez laboratuvarlarında alet bakımı, onarım, yapım, ayar ve benzeri hizmetleri verebilecek altyapıyı oluşturmak için çalışmalarına devam etmektedir. | | | | |
| EKONOMİK KOD | 2021 Bütçe | 2021 Harcama (Haziran) | 2022 Bütçe | 2023 Tahmin | 2024 Tahmin |

| | | | | | |
|--|--|--|---------|---------|---------|
| <i>Personel Giderleri</i> | | | | | |
| <i>Sosyal Güvenlik Kurumuna Devlet Primi Giderleri</i> | | | | | |
| <i>Mal ve Hizmet Alım Giderleri</i> | 141.000 | | 159.000 | 173.000 | 186.000 |
| <i>Faiz Giderleri</i> | | | | | |
| <i>Cari Transferler</i> | | | | | |
| <i>Sermaye Giderleri</i> | | | | | |
| <i>Sermaye Transferleri</i> | | | | | |
| <i>Borç Verme</i> | | | | | |
| BÜTÇE İÇİ TOPLAM KAYNAK | 141.000 | | 159.000 | 173.000 | 186.000 |
| <i>Döner Sermaye</i> | | | | | |
| <i>Özel Hesap</i> | | | | | |
| <i>Diğer Bütçe Dışı Kaynak</i> | | | | | |
| BÜTÇE DIŞI TOPLAM KAYNAK | | | | | |
| FAALİYET MALİYETİ TOPLAMI | 141.000 | | 159.000 | 173.000 | 186.000 |
| | | | | | |
| FAALİYET MALİYETLERİ TABLOSU | | | | | |
| | | | | | |
| İdare Adı | TEKİRDAĞ NAMIK KEMAL ÜNİVERSİTESİ | | | | |
| Program Adı | ARAŞTIRMA, GELİŞTİRME VE YENİLİK | | | | |
| Alt Program Adı | YÜKSEKÖĞRETİMDE BİLİMSEL ARAŞTIRMA VE GELİŞTİRME | | | | |
| Alt Program Hedefi | Yükseköğretim kurumlarında inovasyon amaçlı bilimsel çalışmaların arttırılması | | | | |
| Faaliyet Adı | Yükseköğretim Kurumlarının Bilimsel Araştırma Projeleri | | | | |
| Açıklama | | | | | |
| | | | | | |

| EKONOMİK KOD | 2021 Bütçe | 2021 Harcama (Haziran) | 2022 Bütçe | 2023 Tahmin | 2024 Tahmin |
|--|------------|------------------------|------------|-------------|-------------|
| <i>Personel Giderleri</i> | | | | | |
| <i>Sosyal Güvenlik Kurumuna Devlet Primi Giderleri</i> | | | | | |
| <i>Mal ve Hizmet Alım Giderleri</i> | 4.895.000 | 1.228.000 | 5.533.000 | 6.008.000 | 6.480.000 |
| <i>Faiz Giderleri</i> | | | | | |
| <i>Cari Transferler</i> | | | | | |
| <i>Sermaye Giderleri</i> | | | | | |
| <i>Sermaye Transferleri</i> | | | | | |
| <i>Borç Verme</i> | | | | | |
| BÜTÇE İÇİ TOPLAM KAYNAK | 4.895.000 | 1.228.000 | 5.533.000 | 6.008.000 | 6.480.000 |
| <i>Döner Sermaye</i> | | | | | |
| <i>Özel Hesap</i> | | | | | |
| <i>Diğer Bütçe Dışı Kaynak</i> | | | | | |
| BÜTÇE DIŞI TOPLAM KAYNAK | | | | | |
| FAALİYET MALİYETİ TOPLAMI | 4.895.000 | 1.228.000 | 5.533.000 | 6.008.000 | 6.480.000 |

FAALİYET MALİYETLERİ TABLOSU

| | |
|---------------------------|--|
| İdare Adı | TEKİRDAĞ NAMIK KEMAL ÜNİVERSİTESİ |
| Program Adı | TEDAVİ EDİCİ SAĞLIK |
| Alt Program Adı | TEDAVİ HİZMETLERİ |
| Alt Program Hedefi | Tedavi edici sağlık hizmetinin erişilebilir ve etkili olarak sunulmasının sağlanması |
| Faaliyet Adı | Üniversite Genel Hastane Hizmetleri |
| Açıklama | |

| EKONOMİK KOD | 2021 Bütçe | 2021 Harcama (Haziran) | 2022 Bütçe | 2023 Tahmin | 2024 Tahmin |
|--|------------|------------------------|------------|-------------|-------------|
| <i>Personel Giderleri</i> | 33.673.000 | 16.216.557 | 40.685.000 | 46.073.000 | 51.232.000 |
| <i>Sosyal Güvenlik Kurumuna Devlet Primi Giderleri</i> | 6.779.000 | 3.944.392 | 7.833.000 | 8.914.000 | 9.917.000 |
| <i>Mal ve Hizmet Alım Giderleri</i> | 96.000 | 0 | 110.000 | 115.000 | 124.000 |
| <i>Faiz Giderleri</i> | | | | | |
| <i>Cari Transferler</i> | 2.289.000 | 2.289.000 | 2.655.000 | 2.887.000 | 3.114.000 |
| <i>Sermaye Giderleri</i> | 3.900.000 | 634.128 | 7.100.000 | 7.732.000 | 8.325.000 |
| <i>Sermaye Transferleri</i> | | | | | |
| <i>Borç Verme</i> | | | | | |
| BÜTÇE İÇİ TOPLAM KAYNAK | 46.737.000 | 23.084.078 | 58.383.000 | 65.721.000 | 72.712.000 |
| <i>Döner Sermaye</i> | | | | | |
| <i>Özel Hesap</i> | | | | | |
| <i>Diğer Bütçe Dışı Kaynak</i> | | | | | |
| BÜTÇE DIŞI TOPLAM KAYNAK | | | | | |
| FAALİYET MALİYETİ TOPLAMI | 46.737.000 | 23.084.078 | 58.383.000 | 65.721.000 | 72.712.000 |

FAALİYET MALİYETLERİ TABLOSU

| | |
|---------------------------|--|
| İdare Adı | TEKİRDAĞ NAMIK KEMAL ÜNİVERSİTESİ |
| Program Adı | YÜKSEKÖĞRETİM |
| Alt Program Adı | ÖN LİSANS EĞİTİMİ, LİSANS EĞİTİMİ VE LİSANSÜSTÜ EĞİTİM |
| Alt Program Hedefi | Mesleki yeterlilik sahibi ve gelişime açık mezunlar yetiştirilmesi |
| Faaliyet Adı | Doktora ve Tıpta Uzmanlık Eğitimi |

Açıklama

| EKONOMİK KOD | 2021 Bütçe | 2021 Harcama (Haziran) | 2022 Bütçe | 2023 Tahmin | 2024 Tahmin |
|--|------------------|------------------------|-------------------|-------------------|-------------------|
| <i>Personel Giderleri</i> | 7.324.000 | 4.933.900 | 11.304.000 | 13.316.000 | 14.974.000 |
| <i>Sosyal Güvenlik Kurumuna Devlet Primi Giderleri</i> | 367.000 | 137.485 | 453.000 | 528.000 | 585.000 |
| <i>Mal ve Hizmet Alım Giderleri</i> | 96.000 | 3.067 | 104.000 | 107.000 | 110.000 |
| <i>Faiz Giderleri</i> | | | | | |
| <i>Cari Transferler</i> | | | | | |
| <i>Sermaye Giderleri</i> | | | | | |
| <i>Sermaye Transferleri</i> | | | | | |
| <i>Borç Verme</i> | | | | | |
| BÜTÇE İÇİ TOPLAM KAYNAK | 7.787.000 | 5.074.452 | 11.861.000 | 13.951.000 | 15.669.000 |
| <i>Döner Sermaye</i> | | | | | |
| <i>Özel Hesap</i> | | | | | |
| <i>Diğer Bütçe Dışı Kaynak</i> | | | | | |
| BÜTÇE DIŞI TOPLAM KAYNAK | | | | | |
| FAALİYET MALİYETİ TOPLAMI | 7.787.000 | 5.074.452 | 11.861.000 | 13.951.000 | 15.669.000 |

FAALİYET MALİYETLERİ TABLOSU

| | |
|---------------------------|--|
| İdare Adı | TEKİRDAĞ NAMIK KEMAL ÜNİVERSİTESİ |
| Program Adı | YÜKSEKÖĞRETİM |
| Alt Program Adı | ÖN LİSANS EĞİTİMİ, LİSANS EĞİTİMİ VE LİSANSÜSTÜ EĞİTİM |
| Alt Program Hedefi | Mesleki yeterlilik sahibi ve gelişime açık mezunlar yetiştirilmesi |
| Faaliyet Adı | Yükseköğretim Kurumları Bilgi ve Kültürel Kaynaklar ile Sportif Altyapının Geliştirilmesi Hizmetleri |
| Açıklama | |

| EKONOMİK KOD | 2021 Bütçe | 2021 Harcama (Haziran) | 2022 Bütçe | 2023 Tahmin | 2024 Tahmin |
|--|------------------|------------------------|------------------|------------------|------------------|
| <i>Personel Giderleri</i> | 927.000 | 294.992 | 1.133.000 | 1.315.000 | 1.466.000 |
| <i>Sosyal Güvenlik Kurumuna Devlet Primi Giderleri</i> | 128.000 | 51.556 | 158.000 | 183.000 | 204.000 |
| <i>Mal ve Hizmet Alım Giderleri</i> | 36.000 | | 40.000 | 42.000 | 44.000 |
| <i>Faiz Giderleri</i> | | | | | |
| <i>Cari Transferler</i> | | | | | |
| <i>Sermaye Giderleri</i> | 2.000.000 | 661.585 | 3.000.000 | 3.449.000 | 3.640.000 |
| <i>Sermaye Transferleri</i> | | | | | |
| <i>Borç Verme</i> | | | | | |
| BÜTÇE İÇİ TOPLAM KAYNAK | 3.091.000 | 1.008.134 | 4.331.000 | 4.989.000 | 5.354.000 |
| <i>Döner Sermaye</i> | | | | | |
| <i>Özel Hesap</i> | | | | | |
| <i>Diğer Bütçe Dışı Kaynak</i> | | | | | |
| BÜTÇE DIŞI TOPLAM KAYNAK | | | | | |
| FAALİYET MALİYETİ TOPLAMI | 3.091.000 | 1.008.134 | 4.331.000 | 4.989.000 | 5.354.000 |

FAALİYET MALİYETLERİ TABLOSU

| | |
|---------------------------|--|
| İdare Adı | TEKİRDAĞ NAMIK KEMAL ÜNİVERSİTESİ |
| Program Adı | YÜKSEKÖĞRETİM |
| Alt Program Adı | ÖN LİSANS EĞİTİMİ, LİSANS EĞİTİMİ VE LİSANSÜSTÜ EĞİTİM |
| Alt Program Hedefi | Mesleki yeterlilik sahibi ve gelişime açık mezunlar yetiştirilmesi |
| Faaliyet Adı | Yükseköğretim Kurumları Birinci Öğretim |
| Açıklama | |

| EKONOMİK KOD | 2021 Bütçe | 2021 Harcama (Haziran) | 2022 Bütçe | 2023 Tahmin | 2024 Tahmin |
|--|--------------------|------------------------|--------------------|--------------------|--------------------|
| <i>Personel Giderleri</i> | 149.700.000 | 85.038.423 | 187.826.000 | 216.557.000 | 241.207.000 |
| <i>Sosyal Güvenlik Kurumuna Devlet Primi Giderleri</i> | 22.939.000 | 13.099.223 | 28.736.000 | 33.097.000 | 36.869.000 |
| <i>Mal ve Hizmet Alım Giderleri</i> | 10.408.000 | 4.589.030 | 12.245.000 | 13.349.000 | 14.408.000 |
| <i>Faiz Giderleri</i> | | | | | |
| <i>Cari Transferler</i> | | | | | |
| <i>Sermaye Giderleri</i> | 30.900.000 | 13.086.095 | 26.202.000 | 28.352.000 | 30.602.000 |
| <i>Sermaye Transferleri</i> | | | | | |
| <i>Borç Verme</i> | | | | | |
| BÜTÇE İÇİ TOPLAM KAYNAK | 213.947.000 | 115.812.771 | 255.009.000 | 291.355.000 | 323.086.000 |
| <i>Döner Sermaye</i> | | | | | |
| <i>Özel Hesap</i> | | | | | |
| <i>Diğer Bütçe Dışı Kaynak</i> | | | | | |
| BÜTÇE DIŞI TOPLAM KAYNAK | | | | | |
| FAALİYET MALİYETİ TOPLAMI | 213.947.000 | 115.812.771 | 255.009.000 | 291.355.000 | 323.086.000 |

FAALİYET MALİYETLERİ TABLOSU

| | |
|---------------------------|--|
| İdare Adı | TEKİRDAĞ NAMIK KEMAL ÜNİVERSİTESİ |
| Program Adı | YÜKSEKÖĞRETİM |
| Alt Program Adı | ÖN LİSANS EĞİTİMİ, LİSANS EĞİTİMİ VE LİSANSÜSTÜ EĞİTİM |
| Alt Program Hedefi | Mesleki yeterlilik sahibi ve gelişime açık mezunlar yetiştirilmesi |
| Faaliyet Adı | Yükseköğretim Kurumları İkinci Öğretim |
| Açıklama | |

| EKONOMİK KOD | 2021 Bütçe | 2021 Harcama (Haziran) | 2022 Bütçe | 2023 Tahmin | 2024 Tahmin |
|--|------------|------------------------|------------|-------------|-------------|
| <i>Personel Giderleri</i> | 2.821.000 | 858.256 | 3.183.000 | 3.488.000 | 3.764.000 |
| <i>Sosyal Güvenlik Kurumuna Devlet Primi Giderleri</i> | | | | | |
| <i>Mal ve Hizmet Alım Giderleri</i> | 1.209.000 | 109.812 | 1.364.000 | 1.495.000 | 1.613.000 |
| <i>Faiz Giderleri</i> | | | | | |
| <i>Cari Transferler</i> | | | | | |
| <i>Sermaye Giderleri</i> | | | | | |
| <i>Sermaye Transferleri</i> | | | | | |
| <i>Borç Verme</i> | | | | | |
| BÜTÇE İÇİ TOPLAM KAYNAK | 4.030.000 | 968.068 | 4.547.000 | 4.983.000 | 5.377.000 |
| <i>Döner Sermaye</i> | | | | | |
| <i>Özel Hesap</i> | | | | | |
| <i>Diğer Bütçe Dışı Kaynak</i> | | | | | |
| BÜTÇE DIŞI TOPLAM KAYNAK | | | | | |
| FAALİYET MALİYETİ TOPLAMI | 4.030.000 | 968.068 | 4.547.000 | 4.983.000 | 5.377.000 |

FAALİYET MALİYETLERİ TABLOSU

| | |
|---------------------------|--|
| İdare Adı | TEKİRDAĞ NAMIK KEMAL ÜNİVERSİTESİ |
| Program Adı | YÜKSEKÖĞRETİM |
| Alt Program Adı | ÖN LİSANS EĞİTİMİ, LİSANS EĞİTİMİ VE LİSANSÜSTÜ EĞİTİM |
| Alt Program Hedefi | Mesleki yeterlilik sahibi ve gelişime açık mezunlar yetiştirilmesi |
| Faaliyet Adı | Yükseköğretim Kurumları Tezsiz Yüksek Lisans |
| Açıklama | |

| EKONOMİK KOD | 2021 Bütçe | 2021 Harcama (Haziran) | 2022 Bütçe | 2023 Tahmin | 2024 Tahmin |
|--|------------|------------------------|------------|-------------|-------------|
| <i>Personel Giderleri</i> | 612.000 | 136.301 | 942.000 | 1.093.000 | 1.218.000 |
| <i>Sosyal Güvenlik Kurumuna Devlet Primi Giderleri</i> | | | | | |
| <i>Mal ve Hizmet Alım Giderleri</i> | | | | | |
| <i>Faiz Giderleri</i> | | | | | |
| <i>Cari Transferler</i> | | | | | |
| <i>Sermaye Giderleri</i> | | | | | |
| <i>Sermaye Transferleri</i> | | | | | |
| <i>Borç Verme</i> | | | | | |
| BÜTÇE İÇİ TOPLAM KAYNAK | 612.000 | 136.301 | 942.000 | 1.093.000 | 1.218.000 |
| <i>Döner Sermaye</i> | | | | | |
| <i>Özel Hesap</i> | | | | | |
| <i>Diğer Bütçe Dışı Kaynak</i> | | | | | |
| BÜTÇE DIŞI TOPLAM KAYNAK | | | | | |
| FAALİYET MALİYETİ TOPLAMI | 612.000 | 136.301 | 942.000 | 1.093.000 | 1.218.000 |

FAALİYET MALİYETLERİ TABLOSU

| | |
|---------------------------|--|
| İdare Adı | TEKİRDAĞ NAMIK KEMAL ÜNİVERSİTESİ |
| Program Adı | YÜKSEKÖĞRETİM |
| Alt Program Adı | YÜKSEKÖĞRETİMDE ÖĞRENCİ YAŞAMI |
| Alt Program Hedefi | Yükseköğretim öğrencilerine sunulan beslenme ve barınma hizmetlerinin kalitesinin artırılması; öğrencilerin kişisel ve sosyal gelişimi desteklenerek yaşam kalitesinin yükseltilmesi |
| Faaliyet Adı | Yükseköğretimde Beslenme Hizmetleri |
| Açıklama | |

| EKONOMİK KOD | 2021 Bütçe | 2021 Harcama (Haziran) | 2022 Bütçe | 2023 Tahmin | 2024 Tahmin |
|--|------------|------------------------|------------|-------------|-------------|
| <i>Personel Giderleri</i> | | | | | |
| <i>Sosyal Güvenlik Kurumuna Devlet Primi Giderleri</i> | | | | | |
| <i>Mal ve Hizmet Alım Giderleri</i> | 2.391.000 | | 2.699.000 | 2.935.000 | 3.166.000 |
| <i>Faiz Giderleri</i> | | | | | |
| <i>Cari Transferler</i> | | | | | |
| <i>Sermaye Giderleri</i> | | | | | |
| <i>Sermaye Transferleri</i> | | | | | |
| <i>Borç Verme</i> | | | | | |
| BÜTÇE İÇİ TOPLAM KAYNAK | 2.391.000 | | 2.699.000 | 2.935.000 | 3.166.000 |
| <i>Döner Sermaye</i> | | | | | |
| <i>Özel Hesap</i> | | | | | |
| <i>Diğer Bütçe Dışı Kaynak</i> | | | | | |
| BÜTÇE DIŞI TOPLAM KAYNAK | | | | | |
| FAALİYET MALİYETİ TOPLAMI | 2.391.000 | | 2.699.000 | 2.935.000 | 3.166.000 |

FAALİYET MALİYETLERİ TABLOSU

| | |
|---------------------------|--|
| İdare Adı | TEKİRDAĞ NAMIK KEMAL ÜNİVERSİTESİ |
| Program Adı | YÜKSEKÖĞRETİM |
| Alt Program Adı | YÜKSEKÖĞRETİMDE ÖĞRENCİ YAŞAMI |
| Alt Program Hedefi | Yükseköğretim öğrencilerine sunulan beslenme ve barınma hizmetlerinin kalitesinin artırılması; öğrencilerin kişisel ve sosyal gelişimi desteklenerek yaşam kalitesinin yükseltilmesi |
| Faaliyet Adı | Yükseköğretimde Kültür ve Spor Hizmetleri |
| Açıklama | |

| EKONOMİK KOD | 2021 Bütçe | 2021 Harcama (Haziran) | 2022 Bütçe | 2023 Tahmin | 2024 Tahmin |
|--|------------|------------------------|------------|-------------|-------------|
| <i>Personel Giderleri</i> | | | | | |
| <i>Sosyal Güvenlik Kurumuna Devlet Primi Giderleri</i> | | | | | |
| <i>Mal ve Hizmet Alım Giderleri</i> | 451.000 | 18.473 | 508.000 | 552.000 | 596.000 |
| <i>Faiz Giderleri</i> | | | | | |
| <i>Cari Transferler</i> | | | | | |
| <i>Sermaye Giderleri</i> | | | | | |
| <i>Sermaye Transferleri</i> | | | | | |
| <i>Borç Verme</i> | | | | | |
| BÜTÇE İÇİ TOPLAM KAYNAK | 451.000 | 18.473 | 508.000 | 552.000 | 596.000 |
| <i>Döner Sermaye</i> | | | | | |
| <i>Özel Hesap</i> | | | | | |
| <i>Diğer Bütçe Dışı Kaynak</i> | | | | | |
| BÜTÇE DIŞI TOPLAM KAYNAK | | | | | |
| FAALİYET MALİYETİ TOPLAMI | 451.000 | 18.473 | 508.000 | 552.000 | 596.000 |

FAALİYET MALİYETLERİ TABLOSU

| | |
|---------------------------|--|
| İdare Adı | TEKİRDAĞ NAMIK KEMAL ÜNİVERSİTESİ |
| Program Adı | YÜKSEKÖĞRETİM |
| Alt Program Adı | YÜKSEKÖĞRETİMDE ÖĞRENCİ YAŞAMI |
| Alt Program Hedefi | Yükseköğretim öğrencilerine sunulan beslenme ve barınma hizmetlerinin kalitesinin artırılması; öğrencilerin kişisel ve sosyal gelişimi desteklenerek yaşam kalitesinin yükseltilmesi |
| Faaliyet Adı | Yükseköğretimde Öğrenci Yaşamına İlişkin Diğer Hizmetler |
| Açıklama | |

| EKONOMİK KOD | 2021 Bütçe | 2021 Harcama (Haziran) | 2022 Bütçe | 2023 Tahmin | 2024 Tahmin |
|--|------------|------------------------|------------|-------------|-------------|
| <i>Personel Giderleri</i> | 4.720.000 | 2.569.009 | 6.207.000 | 6.821.000 | 7.564.000 |
| <i>Sosyal Güvenlik Kurumuna Devlet Primi Giderleri</i> | 1.067.000 | 540.400 | 1.431.000 | 1.564.000 | 1.731.000 |
| <i>Mal ve Hizmet Alım Giderleri</i> | 666.000 | 21.857 | 748.000 | 811.000 | 873.000 |
| <i>Faiz Giderleri</i> | | | | | |
| <i>Cari Transferler</i> | | | | | |
| <i>Sermaye Giderleri</i> | | | | | |
| <i>Sermaye Transferleri</i> | | | | | |
| <i>Borç Verme</i> | | | | | |
| BÜTÇE İÇİ TOPLAM KAYNAK | 6.453.000 | 3.131.266 | 8.386.000 | 9.196.000 | 10.168.000 |
| <i>Döner Sermaye</i> | | | | | |
| <i>Özel Hesap</i> | | | | | |
| <i>Diğer Bütçe Dışı Kaynak</i> | | | | | |
| BÜTÇE DIŞI TOPLAM KAYNAK | | | | | |
| FAALİYET MALİYETİ TOPLAMI | 6.453.000 | 3.131.266 | 8.386.000 | 9.196.000 | 10.168.000 |

FAALİYET MALİYETLERİ TABLOSU

| | |
|---------------------------|--|
| İdare Adı | TEKİRDAĞ NAMIK KEMAL ÜNİVERSİTESİ |
| Program Adı | YÜKSEKÖĞRETİM |
| Alt Program Adı | YÜKSEKÖĞRETİMDE ÖĞRENCİ YAŞAMI |
| Alt Program Hedefi | Yükseköğretim öğrencilerine sunulan beslenme ve barınma hizmetlerinin kalitesinin artırılması; öğrencilerin kişisel ve sosyal gelişimi desteklenerek yaşam kalitesinin yükseltilmesi |
| Faaliyet Adı | Yükseköğretimde Sağlık Hizmetleri |
| Açıklama | |

| EKONOMİK KOD | 2021 Bütçe | 2021 Harcama (Haziran) | 2022 Bütçe | 2023 Tahmin | 2024 Tahmin |
|--|------------|------------------------|------------|-------------|-------------|
| <i>Personel Giderleri</i> | | | | | |
| <i>Sosyal Güvenlik Kurumuna Devlet Primi Giderleri</i> | | | | | |
| <i>Mal ve Hizmet Alım Giderleri</i> | 18.000 | | 20.000 | 22.000 | 24.000 |
| <i>Faiz Giderleri</i> | | | | | |
| <i>Cari Transferler</i> | | | | | |
| <i>Sermaye Giderleri</i> | | | | | |
| <i>Sermaye Transferleri</i> | | | | | |
| <i>Borç Verme</i> | | | | | |
| BÜTÇE İÇİ TOPLAM KAYNAK | 18.000 | | 20.000 | 22.000 | 24.000 |
| <i>Döner Sermaye</i> | | | | | |
| <i>Özel Hesap</i> | | | | | |
| <i>Diğer Bütçe Dışı Kaynak</i> | | | | | |
| BÜTÇE DIŞI TOPLAM KAYNAK | | | | | |
| FAALİYET MALİYETİ TOPLAMI | 18.000 | | 20.000 | 22.000 | 24.000 |

2-Ekonomik Sınıflandırma Düzeyinde İdare Performans Programı Maliyeti

| FAALİYETLER DÜZEYİNDE TEKİRDAĞ NAMIK KEMAL ÜNİVERSİTESİ PERFORMANS PROGRAMI MALİYETİ | | | | | | | | | |
|--|-------------------|------------|-------------------|-------------------|------------|-------------------|-------------------|------------|-------------------|
| PROGRAM SINIFLANDIRMASI | 2022 | | | 2023 | | | 2024 | | |
| | BÜTÇE İÇİ | BÜTÇE DIŞI | TOPLAM | BÜTÇE İÇİ | BÜTÇE DIŞI | TOPLAM | BÜTÇE İÇİ | BÜTÇE DIŞI | TOPLAM |
| ARAŞTIRMA, GELİŞTİRME VE YENİLİK | 5.692.000 | 0 | 5.692.000 | 6.181.000 | 0 | 6.181.000 | 6.666.000 | 0 | 6.666.000 |
| ARAŞTIRMA ALTYAPILARI | 159.000 | 0 | 159.000 | 173.000 | 0 | 173.000 | 186.000 | 0 | 186.000 |
| Yükseköğretim Kurumları Araştırma Altyapısı Kurulması ve Geliştirilmesi | 159.000 | 0 | 159.000 | 173.000 | 0 | 173.000 | 186.000 | 0 | 186.000 |
| YÜKSEKÖĞRETİMDE BİLİMSEL ARAŞTIRMA VE GELİŞTİRME | 5.533.000 | 0 | 5.533.000 | 6.008.000 | 0 | 6.008.000 | 6.480.000 | 0 | 6.480.000 |
| Yükseköğretim Kurumlarının Bilimsel Araştırma Projeleri | 5.533.000 | 0 | 5.533.000 | 6.008.000 | 0 | 6.008.000 | 6.480.000 | 0 | 6.480.000 |
| TEDAVİ EDİCİ SAĞLIK | 58.383.000 | 0 | 58.383.000 | 65.721.000 | 0 | 65.721.000 | 72.712.000 | 0 | 72.712.000 |
| TEDAVİ HİZMETLERİ | 58.383.000 | 0 | 58.383.000 | 65.721.000 | 0 | 65.721.000 | 72.712.000 | 0 | 72.712.000 |
| Üniversite Genel Hastane Hizmetleri | 58.383.000 | 0 | 58.383.000 | 65.721.000 | 0 | 65.721.000 | 72.712.000 | 0 | 72.712.000 |

| | | | | | | | | | |
|---|--------------------|----------|--------------------|--------------------|----------|--------------------|--------------------|----------|--------------------|
| YÜKSEKÖĞRETİM | 288.303.000 | 0 | 288.303.000 | 329.076.000 | 0 | 329.076.000 | 364.658.000 | 0 | 364.658.000 |
| ÖN LİSANS EĞİTİMİ, LİSANS EĞİTİMİ VE LİSANSÜSTÜ EĞİTİM | 276.690.000 | 0 | 276.690.000 | 316.371.000 | 0 | 316.371.000 | 350.704.000 | 0 | 350.704.000 |
| <i>Doktora ve Tıpta Uzmanlık Eğitimi</i> | 11.861.000 | 0 | 11.861.000 | 13.951.000 | 0 | 13.951.000 | 15.669.000 | 0 | 15.669.000 |
| <i>Yükseköğretim Kurumları Bilgi ve Kültürel Kaynaklar ile Sportif Altyapının Geliştirilmesi Hizmetleri</i> | 4.331.000 | 0 | 4.331.000 | 4.989.000 | 0 | 4.989.000 | 5.354.000 | 0 | 5.354.000 |
| <i>Yükseköğretim Kurumları Birinci Öğretim</i> | 255.009.000 | 0 | 255.009.000 | 291.355.000 | 0 | 291.355.000 | 323.086.000 | 0 | 323.086.000 |
| <i>Yükseköğretim Kurumları İkinci Öğretim</i> | 4.547.000 | 0 | 4.547.000 | 4.983.000 | 0 | 4.983.000 | 5.377.000 | 0 | 5.377.000 |
| <i>Yükseköğretim Kurumları Tezsiz Yüksek Lisans</i> | 942.000 | 0 | 942.000 | 1.093.000 | 0 | 1.093.000 | 1.218.000 | 0 | 1.218.000 |
| YÜKSEKÖĞRETİMDE ÖĞRENCİ YAŞAMI | 11.613.000 | 0 | 11.613.000 | 12.705.000 | 0 | 12.705.000 | 13.954.000 | 0 | 13.954.000 |
| <i>Yükseköğretimde Beslenme Hizmetleri</i> | 2.699.000 | 0 | 2.699.000 | 2.935.000 | 0 | 2.935.000 | 3.166.000 | 0 | 3.166.000 |
| <i>Yükseköğretimde Kültür ve Spor Hizmetleri</i> | 508.000 | 0 | 508.000 | 552.000 | 0 | 552.000 | 596.000 | 0 | 596.000 |
| <i>Yükseköğretimde Öğrenci Yaşamına İlişkin Diğer Hizmetler</i> | 8.386.000 | 0 | 8.386.000 | 9.196.000 | 0 | 9.196.000 | 10.168.000 | 0 | 10.168.000 |
| <i>Yükseköğretimde Sağlık Hizmetleri</i> | 20.000 | 0 | 20.000 | 22.000 | 0 | 22.000 | 24.000 | 0 | 24.000 |
| YÖNETİM VE DESTEK PROGRAMI | 45.260.000 | 0 | 45.260.000 | 52.191.000 | 0 | 52.191.000 | 57.781.000 | 0 | 57.781.000 |
| ÜST YÖNETİM, İDARİ VE MALİ HİZMETLER | 45.260.000 | 0 | 45.260.000 | 52.191.000 | 0 | 52.191.000 | 57.781.000 | 0 | 57.781.000 |

| | | | | | | | | | |
|--|--------------------|----------|--------------------|--------------------|----------|--------------------|--------------------|----------|--------------------|
| <i>Bilgi Teknolojilerine Yönelik Faaliyetler</i> | 1.122.000 | 0 | 1.122.000 | 1.301.000 | 0 | 1.301.000 | 1.449.000 | 0 | 1.449.000 |
| <i>Genel Destek Hizmetleri</i> | 9.859.000 | 0 | 9.859.000 | 11.282.000 | 0 | 11.282.000 | 12.493.000 | 0 | 12.493.000 |
| <i>İnşaat ve Yapı İşlerinin Yürütülmesi</i> | 3.940.000 | 0 | 3.940.000 | 4.563.000 | 0 | 4.563.000 | 5.078.000 | 0 | 5.078.000 |
| <i>İnsan Kaynakları Yönetimine İlişkin Faaliyetler</i> | 10.563.000 | 0 | 10.563.000 | 12.175.000 | 0 | 12.175.000 | 13.306.000 | 0 | 13.306.000 |
| <i>Özel Kalem Hizmetleri</i> | 13.958.000 | 0 | 13.958.000 | 16.170.000 | 0 | 16.170.000 | 18.018.000 | 0 | 18.018.000 |
| <i>Strateji Geliştirme ve Mali Hizmetler</i> | 1.504.000 | 0 | 1.504.000 | 1.742.000 | 0 | 1.742.000 | 1.941.000 | 0 | 1.941.000 |
| <i>Taşınmaz Mal Gelirleriyle Yürütülecek Hizmetler</i> | 646.000 | 0 | 646.000 | 703.000 | 0 | 703.000 | 758.000 | 0 | 758.000 |
| <i>Yükseköğretimde Öğrencilere Yönelik İdari Hizmetler</i> | 3.668.000 | 0 | 3.668.000 | 4.255.000 | 0 | 4.255.000 | 4.738.000 | 0 | 4.738.000 |
| GENEL TOPLAM | 397.638.000 | 0 | 397.638.000 | 453.169.000 | 0 | 453.169.000 | 501.817.000 | 0 | 501.817.000 |

E-Diğer Hususlar

1.Faaliyetlerden Sorumlu Harcama Birimleri

FAALİYETLERDEN SORUMLU HARCAMA BİRİMLERİ

İdare Adı TEKİRDAĞ NAMIK KEMAL ÜNİVERSİTESİ

Yıl 2021

| PROGRAM | ALT PROGRAM | FAALİYET | SORUMLU HARCAMA BİRİMİ |
|--|--|--|--|
| ARAŞTIRMA, GELİŞTİRME VE YENİLİK | ARAŞTIRMA ALTYAPILARI | Yükseköğretim Kurumları Araştırma Altyapısı Kurulması ve Geliştirilmesi | ÖZEL KALEM (REKTÖRLÜK) |
| | YÜKSEKÖĞRETİMDE BİLİMSEL ARAŞTIRMA VE GELİŞTİRME | Yükseköğretim Kurumlarının Bilimsel Araştırma Projeleri | ÖZEL KALEM (REKTÖRLÜK) |
| TEDAVİ EDİCİ SAĞLIK | TEDAVİ HİZMETLERİ | Üniversite Genel Hastane Hizmetleri | YAPI İŞLERİ VE TEKNİK DAİRE BAŞKANLIĞI, UYGULAMA VE ARAŞTIRMA HASTANESİ |
| YÜKSEKÖĞRETİM | ÖN LİSANS EĞİTİMİ, LİSANS EĞİTİMİ VE LİSANSÜSTÜ EĞİTİM | Doktora ve Tıpta Uzmanlık Eğitimi | SAĞLIK BİLİMLERİ ENSTİTÜSÜ, FEN BİLİMLERİ ENSTİTÜSÜ, SOSYAL BİLİMLER ENSTİTÜSÜ |
| | | Yükseköğretim Kurumları Bilgi ve Kültürel Kaynaklar ile Sportif Altyapının Geliştirilmesi Hizmetleri | KÜTÜPHANE VE DOKÜMANTASYON DAİRE BAŞKANLIĞI |

| | | | |
|--|--|--|--|
| | | <p>Yükseköğretim Kurumları Birinci Öğretim</p> | <p>İDARİ VE MALİ İŞLER DAİRE BAŞKANLIĞI, BİLGİ İŞLEM DAİRE BAŞKANLIĞI, YAPI İŞLERİ VE TEKNİK DAİRE BAŞKANLIĞI, TIP FAKÜLTESİ, DIŞ HEKİMLİĞİ FAKÜLTESİ, VETERİNER FAKÜLTESİ, SAĞLIK YÜKSEKOKULU, SAĞLIK HİZMETLERİ MESLEK YÜKSEKOKULU, FEN-EDEBİYAT FAKÜLTESİ, ÇORLU MÜHENDİSLİK FAKÜLTESİ, ZİRAAT FAKÜLTESİ, GÜZEL SANATLAR TASARIM VE MİMARLIK FAKÜLTESİ, TEKNİK BİLİMLER MESLEK YÜKSEKOKULU, ÇORLU MESLEK YÜKSEKOKULU, MALKARA MESLEK YÜKSEKOKULU, HAYRABOLU MESLEK YÜKSEKOKULU, HUKUK FAKÜLTESİ, İKTİSADİ VE İDARİ BİLİMLER FAKÜLTESİ, İLAHİYAT FAKÜLTESİ, BEDEN EĞİTİMİ VE SPOR YÜKSEKOKULU, TÜRK MÜZİĞİ DEVLET KONSERVATUVARI, YABANCI DİLLER YÜKSEKOKULU, SOSYAL BİLİMLER MESLEK YÜKSEKOKULU, SARAY MESLEK YÜKSEKOKULU, ÇERKEZKÖY MESLEK YÜKSEKOKULU, MURATLI MESLEK YÜKSEKOKULU, ŞARKÖY MESLEK YÜKSEKOKULU, MARMARA EREĞLİSİ MESLEK YÜKSEKOKULU</p> |
| | | <p>Yükseköğretim Kurumları İkinci Öğretim</p> | <p>SAĞLIK HİZMETLERİ MESLEK YÜKSEKOKULU, FEN-EDEBİYAT FAKÜLTESİ, ÇORLU MÜHENDİSLİK FAKÜLTESİ, TEKNİK BİLİMLER MESLEK YÜKSEKOKULU, İLAHİYAT FAKÜLTESİ, YABANCI</p> |

| | | |
|-----------------------------------|---|---|
| | | DİLLER YÜKSEKOKULU, SOSYAL BİLİMLER MESLEK YÜKSEKOKULU, ÇERKEZKÖY MESLEK YÜKSEKOKULU |
| | Yükseköğretim Kurumları Tezsiz Yüksek Lisans | SOS--YAL BİLİMLER ENSTİTÜSÜ |
| YÜKSEKÖĞRETİMDE ÖĞRENCİ YAŞAMI | Yükseköğretimde Beslenme Hizmetleri | SAĞLIK, KÜLTÜR VE SPOR DAİRE BAŞKANLIĞI |
| | Yükseköğretimde Kültür ve Spor Hizmetleri | SAĞLIK, KÜLTÜR VE SPOR DAİRE BAŞKANLIĞI |
| | Yükseköğretimde Öğrenci Yaşamına İlişkin Diğer Hizmetler | SAĞLIK, KÜLTÜR VE SPOR DAİRE BAŞKANLIĞI |
| | Yükseköğretimde Sağlık Hizmetleri | SAĞLIK, KÜLTÜR VE SPOR DAİRE BAŞKANLIĞI |
| YÖNETİM VE DESTEK PROGRAMI | Bilgi Teknolojilerine Yönelik Faaliyetler | BİLGİ İŞLEM DAİRE BAŞKANLIĞI |
| | Genel Destek Hizmetleri | ÖZEL KALEM (GENEL SEKRETERLİK), İDARİ VE MALİ İŞLER DAİRE BAŞKANLIĞI, HUKUK MÜŞAVİRLİĞİ |
| | İnsan Kaynakları Yönetimine İlişkin Faaliyetler | PERSONEL DAİRE BAŞKANLIĞI |
| | İnşaat ve Yapı İşlerinin Yürütülmesi | YAPI İŞLERİ VE TEKNİK DAİRE BAŞKANLIĞI |
| | Özel Kalem Hizmetleri | ÖZEL KALEM (REKTÖRLÜK) |
| | Strateji Geliştirme ve Mali Hizmetler | STRATEJİ GELİŞTİRME DAİRE BAŞKANLIĞI |
| | Taşınmaz Mal Gelirleriyle Yürütülecek Hizmetler | ÖZEL KALEM (REKTÖRLÜK), İDARİ VE MALİ İŞLER DAİRE BAŞKANLIĞI |
| | Yükseköğretimde Öğrencilere Yönelik İdari Hizmetler | SAĞLIK, KÜLTÜR VE SPOR DAİRE BAŞKANLIĞI, ÖĞRENCİ İŞLERİ DAİRE BAŞKANLIĞI |

2-Performans Göstergelerinin İzlenmesinden Sorumlu Birimler

PERFORMANS GÖSTERGELERİNİN İZLENMESİNDEN SORUMLU BİRİMLER

İdare Adı: **TEKİRDAĞ NAMIK KEMAL ÜNİVERSİTESİ**

| PROGRAM | ALT PROGRAM | PERFORMANS GÖSTERGELERİ | SORUMLU BİRİM |
|--|--|---|---|
| ARAŞTIRMA, GELİŞTİRME VE YENİLİK | ARAŞTIRMA ALTYAPILARI | Araştırma altyapısı projesi tamamlanma oranı | ÖZEL KALEM (REKTÖRLÜK) |
| | YÜKSEKÖĞRETİMDE BİLİMSEL ARAŞTIRMA VE GELİŞTİRME | Ar-ge'ye harcanan bütçenin toplam bütçeye oranı | STRATEJİ GELİŞTİRME DAİRE BAŞKANLIĞI |
| | | Ar-ge sonucu ortaya çıkan ürünlere ilişkin alınan patent sayısı | ÖZEL KALEM (REKTÖRLÜK) |
| | | Ar-ge sonucu ticarileştirilen ürün sayısı | ÖZEL KALEM (REKTÖRLÜK) |
| | | Araştırma merkezleri gelir miktarı | ÖZEL KALEM (REKTÖRLÜK) |
| | | Araştırma merkezlerinin sanayi ile yaptığı proje sayısı | ÖZEL KALEM (REKTÖRLÜK) |
| | | BAP kapsamında desteklenen araştırma projeleri sayısı | ÖZEL KALEM (REKTÖRLÜK) |
| | | Öğretim elemanı başına düşen ar-ge proje sayısı | ÖZEL KALEM (REKTÖRLÜK) |
| | | Patent, faydalı model ve endüstriyel tasarım başvuru sayısı | ÖZEL KALEM (REKTÖRLÜK) |
| | | Ulusal ve uluslararası kuruluşlar tarafından desteklenen ar-ge projesi sayısı | ÖZEL KALEM (REKTÖRLÜK) |
| | | Uluslararası endekslerde yer alan bilimsel yayın sayısı | ÖZEL KALEM (REKTÖRLÜK) |
| HAYAT BOYU ÖĞRENME | YÜKSEKÖĞRETİM KURUMLARI SÜREKLİ EĞİTİM FAALİYETLERİ | Dezavantajlı gruplara yönelik sosyal entegrasyon ve kapsayıcılığa ilişkin yapılan faaliyet sayısı | ÖZEL KALEM (REKTÖRLÜK) |
| | | Eğitim programlarına başvuran kişi sayısı | ÖZEL KALEM (REKTÖRLÜK) |

| | | | |
|---------------------|---|---|---------------------------------|
| | | Mezunlara yönelik gerçekleştirilen faaliyet sayısı | |
| | | Sürekli Eğitim Merkezi (SEM) ve Dil Merkezi (DİLMER) tarafından mesleki eğitime yönelik verilen sertifika sayısı | ÖZEL KALEM (REKTÖRLÜK) |
| | | Tamamlanan sosyal sorumluluk projeleri sayısı | ÖZEL KALEM (REKTÖRLÜK) |
| | | Üniversitenin çevrecilik alanlarında aldığı ödül sayısı | ÖZEL KALEM (REKTÖRLÜK) |
| TEDAVİ EDİCİ SAĞLIK | TEDAVİ HİZMETLERİ | Ameliyat sayısı | UYGULAMA VE ARAŞTIRMA HASTANESİ |
| | | Üniversite hastaneleri nitelikli yatak oranı | UYGULAMA VE ARAŞTIRMA HASTANESİ |
| | | Üniversite hastaneleri yatak doluluk oranı | UYGULAMA VE ARAŞTIRMA HASTANESİ |
| | | Yatan hasta sayısı | UYGULAMA VE ARAŞTIRMA HASTANESİ |
| YÜKSEKÖĞRETİM | ÖĞRETİM ELEMANLARINA SAĞLANAN BURS VE DESTEKLER | SCI, SCI-Expanded, SSCI ve AHCI kapsamındaki dergilerde öğretim elemanı başına düşen yayın sayısı | ÖZEL KALEM (REKTÖRLÜK) |
| | | Araştırma bursundan yararlanan öğrenci sayısı | ÖZEL KALEM (REKTÖRLÜK) |
| | | YÖK tarafından öncelikli alanlarında sağlanan burslardan yararlanan doktora öğrenci sayısı | ÖZEL KALEM (REKTÖRLÜK) |
| | | YÖK tarafından sağlanan yurt dışında yabancı dil yeterliliklerinin artırılmasına yönelik burslardan yararlanan sayısı | ÖZEL KALEM (REKTÖRLÜK) |
| | | Yükseköğretim Kurulu, Türkiye Bilimler Akademisi ve TÜBİTAK bilim, teşvik ve sanat ödülleri sayısı | ÖZEL KALEM (REKTÖRLÜK) |

| | | |
|--|--|---|
| ÖN LİSANS EĞİTİMİ, LİSANS EĞİTİMİ VE LİSANSÜSTÜ EĞİTİM | Doktora eğitimini tamamlayanların sayısı | ÖĞRENCİ İŞLERİ DAİRE BAŞKANLIĞI |
| | Eğitim bilimleri kontenjan doluluk oranı | ÖĞRENCİ İŞLERİ DAİRE BAŞKANLIĞI |
| | Eğitimin program süresinde bitirilme oranı | ÖĞRENCİ İŞLERİ DAİRE BAŞKANLIĞI |
| | Fen bilimleri kontenjan doluluk oranı | ÖĞRENCİ İŞLERİ DAİRE BAŞKANLIĞI |
| | Kütüphanede bulunan basılı ve elektronik kaynak sayısı | KÜTÜPHANE VE DÖKÜMANTASYON DAİRE BAŞKANLIĞI |
| | Kütüphanede bulunan öğrenci başına düşen basılı ve elektronik kaynak sayısı | KÜTÜPHANE VE DÖKÜMANTASYON DAİRE BAŞKANLIĞI |
| | Kütüphaneden yararlanan kişi sayısı | KÜTÜPHANE VE DÖKÜMANTASYON DAİRE BAŞKANLIĞI |
| | Lisansüstü öğrencilerin toplam öğrenciler içindeki payı | ÖĞRENCİ İŞLERİ DAİRE BAŞKANLIĞI |
| | Öğrenci başına düşen eğitim alanı | |
| | Öğrenci başına düşen kapalı alan | |
| | Öğrenci değişim programlarından yararlanan öğrencilerin oranı | |
| | Öğretim üyesi başına düşen öğrenci sayısı | |
| | Sağlık bilimleri kontenjan doluluk oranı | |
| | Sosyal bilimler kontenjan doluluk oranı | |
| | Teknokent veya Teknoloji Transfer Ofisi (TTO) projelerine katılan öğrenci sayısı | ÖZEL KALEM (REKTÖRLÜK) |
| | Uluslararası kuruluşlarla ortak | ÖZEL KALEM (REKTÖRLÜK) |

| | | |
|--------------------------------|---|--|
| | uygulanan eğitim programı sayısı | |
| | Yabancı dilde eğitim veren program sayısı | |
| | Yabancı uyruklu akademisyen sayısı | |
| | Yabancı uyruklu öğrenci sayısı | ÖĞRENCİ İŞLERİ DAİRE BAŞKANLIĞI |
| | Yan dal ve çift ana dal programından mezun olanların toplam mezun sayısına oranı | ÖĞRENCİ İŞLERİ DAİRE BAŞKANLIĞI |
| YÜKSEKÖĞRETİMDE ÖĞRENCİ YAŞAMI | Barınma hizmetlerinden yararlanan öğrenci sayısı | SAĞLIK,KÜLTÜR VE SPOR DAİRE BAŞKANLIĞI |
| | Beslenme hizmetlerinden yararlanan öğrenci sayısı | SAĞLIK,KÜLTÜR VE SPOR DAİRE BAŞKANLIĞI |
| | Öğrenci başına düşen sosyal donatı alanı | SAĞLIK,KÜLTÜR VE SPOR DAİRE BAŞKANLIĞI |
| | Öğrenci kulüp ve topluluk sayısı | SAĞLIK,KÜLTÜR VE SPOR DAİRE BAŞKANLIĞI |
| | Sosyal, kültürel ve sportif faaliyet sayısı | SAĞLIK,KÜLTÜR VE SPOR DAİRE BAŞKANLIĞI |
| | Yükseköğretimde öğrenci başına barınma harcaması | SAĞLIK,KÜLTÜR VE SPOR DAİRE BAŞKANLIĞI |
| | Yükseköğretimde öğrenci başına beslenme harcaması | SAĞLIK,KÜLTÜR VE SPOR DAİRE BAŞKANLIĞI |
| | Yükseköğretimde öğrenci yaşamından memnuniyet oranı | SAĞLIK,KÜLTÜR VE SPOR DAİRE BAŞKANLIĞI |
| | Yükseköğretimde öğrencilere sunulan sağlık hizmetinden yararlanan öğrenci sayısının toplam öğrenci sayısına oranı | SAĞLIK,KÜLTÜR VE SPOR DAİRE BAŞKANLIĞI |